

แผนพัฒนาเทศบาลเมืองสนั่นรักษ์ (๒๕๖๑ - ๒๕๖๕)

แก้ไข เพิ่มเติม และเปลี่ยนแปลง ฉบับที่ ๑



เทศบาลเมืองสนั่นรักษ์

อำเภอธัญบุรี จังหวัดปทุมธานี

สารบัญ

หน้า

ส่วนที่ ๑ สภาพทั่วไปและข้อมูลพื้นฐาน

๑. ด้านกายภาพ	๑
๒. ด้านการเมือง/การปกครอง	๒
๓. ประชากร	๓
๔. สภาพทางสังคม	๕
๕. ระบบบริการพื้นฐาน	๗
๖. ระบบเศรษฐกิจ	๙
๗. ศาสนา ประเพณี วัฒนธรรม	๑๑
๘. ทรัพยากรธรรมชาติ	๑๑
๙. เศรษฐกิจพอเพียงท้องถิ่น (ด้านการเกษตรและแหล่งน้ำ)	๑๒

ส่วนที่ ๒ ยุทธศาสตร์องค์กรปกครองส่วนท้องถิ่น

๑. ความสัมพันธ์ระหว่างแผนพัฒนาระดับมหภาค	๑๓
๒. ยุทธศาสตร์ขององค์กรปกครองส่วนท้องถิ่น	๒๖
๓. การวิเคราะห์เพื่อพัฒนาท้องถิ่น	๓๓

ส่วนที่ ๓ การนำแผนพัฒนาท้องถิ่นไปสู่การปฏิบัติ

๑. ยุทธศาสตร์การพัฒนาและแผนงาน	๓๙
๒. บัญชีโครงการพัฒนาท้องถิ่น	
- บัญชีสรุปโครงการพัฒนา	๔๐
- รายละเอียดโครงการพัฒนา สำหรับ อปท. ดำเนินการเอง (แบบ ผ. ๐๒)	๔๑
- บัญชีสรุปโครงการพัฒนา	๕๕
- รายละเอียดโครงการพัฒนา สำหรับโครงการที่เกินศักยภาพของ อปท (แบบ ผ. ๐๒/๑)	๕๖
- บัญชีสรุปครุภัณฑ์	๕๘
- บัญชีครุภัณฑ์ (แบบ ผ. ๐๓)	๕๙

ส่วนที่ ๔ การติดตามและประเมินผล

๑. การติดตามและประเมินผลยุทธศาสตร์	๖๑
๒. การติดตามและประเมินผลโครงการ	๖๒
๓. สรุปผลการพัฒนาท้องถิ่นในภาพรวม	๖๒
๔. ข้อเสนอแนะในการจัดทำแผนพัฒนาท้องถิ่นในอนาคต	๖๓

ส่วนที่ ๑

สภาพทั่วไปและข้อมูลพื้นฐาน

๑. ด้านกายภาพ

๑.๑ ที่ตั้งของหมู่บ้านหรือชุมชนหรือตำบล

ตำบลบึงสนั่น และตำบลบึงน้ารักษ์ ในอดีตเป็นพื้นที่ส่วนหนึ่งของอำเภอรังสิต (อำเภอธัญบุรี ในปัจจุบัน) เรียกว่า ทุ่งหลวง ต่อมามีการพัฒนาให้เจริญก้าวหน้าอย่างต่อเนื่อง กระทั่งกลายเป็นเมืองขนาดกลาง ประกอบกับเป็นเมืองปริมณฑลจึงมีผู้คนอพยพเข้ามาอาศัยเพิ่มขึ้น ส่งผลให้เขตพื้นที่ดังกล่าวได้รับการยกระดับให้เป็นสุขาภิบาล และตั้งชื่อใหม่ว่า สุขาภิบาลสนั่นรัักษ์ เมื่อวันที่ ๒๔ ธันวาคม ๒๕๑๙ และเมื่อวันที่ ๒๕ พฤษภาคม ๒๕๔๒ สุขาภิบาลสนั่นรัักษ์ได้เปลี่ยนแปลงฐานะเป็นเทศบาลตำบลสนั่นรัักษ์ ตามพระราชบัญญัติเปลี่ยนแปลงฐานะสุขาภิบาลเป็นเทศบาล พ.ศ. ๒๕๔๒ เทศบาลเมืองสนั่นรัักษ์ ตั้งอยู่ เลขที่ ๘๘๘ หมู่ที่ ๒ ตำบลบึงน้ารักษ์ อำเภอธัญบุรี จังหวัดปทุมธานี มีพื้นที่ ๓๘.๔๐ ตารางกิโลเมตร มีอาณาเขตตั้งแต่คลอง ๙ - ๑๔ ซึ่งประกอบด้วย ๒ ตำบล ๑๐ หมู่บ้าน ดังนี้

- ตำบลบึงสนั่น จำนวน ๔ หมู่บ้าน
- ตำบลบึงน้ารักษ์ จำนวน ๖ หมู่บ้าน

แผนภาพที่ ๑ แสดงอาณาเขตของเทศบาลเมืองสนั่นรัักษ์

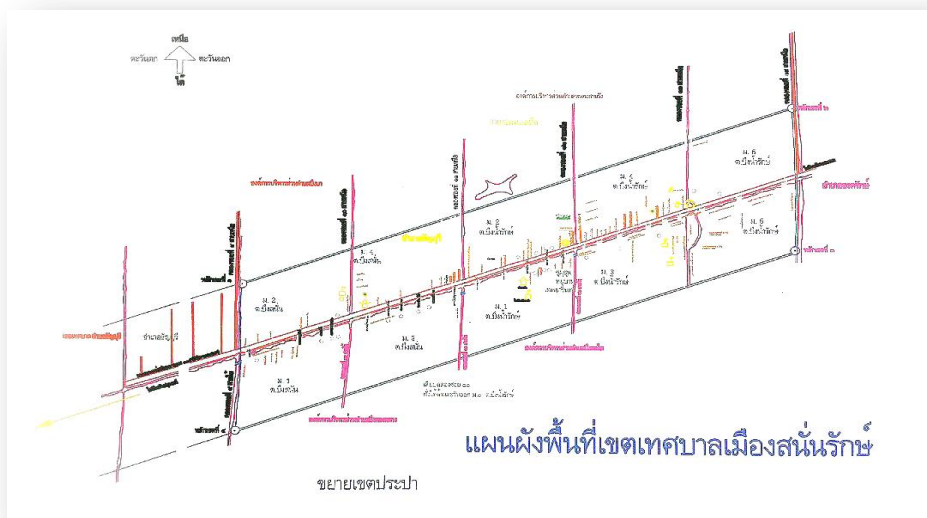

๑.๒ ลักษณะภูมิประเทศ

สภาพพื้นที่เป็นที่ราบลุ่ม มีคลองรังสิตประยูรศักดิ์ตัดผ่าน และถนนทางหลวงแผ่นดินหมายเลข ๓๐๕ (รังสิต-นครนายก) ตัดผ่านกลาง แบ่งพื้นที่ออกเป็นสองฝั่งๆ ละ ประมาณ ๑,๖๐๐ เมตร สองฝั่งคลองรังสิตประยูรศักดิ์มีคลองซอยคั่น เป็นคลองที่ขุดขึ้นในสมัยพระบาทสมเด็จพระจุลจอมเกล้าเจ้าอยู่หัว ตั้งแต่คลองซอยที่ ๑๒ ถึงคลองซอยที่ ๑๔ ใช้สำหรับส่งน้ำเพื่อประโยชน์ทางสกีกรรมและเกษตรกรรม

๑.๓ ลักษณะภูมิอากาศ

สภาพภูมิอากาศโดยทั่วไป เป็นแบบร้อนชื้น เช่นเดียวกับพื้นที่ในจังหวัดภาคกลางของประเทศ มีอุณหภูมิเฉลี่ยตลอดปีอยู่ระหว่าง ๒๘ - ๒๙ องศาเซลเซียส แบ่งออกเป็น ๓ ฤดู คือ

- ฤดูร้อน เริ่มตั้งแต่เดือนกุมภาพันธ์ถึงเดือนเมษายน
- ฤดูฝน เริ่มตั้งแต่เดือนพฤษภาคมถึงเดือนกันยายน
- ฤดูหนาว เริ่มตั้งแต่เดือนตุลาคมถึงเดือนมกราคม

๑.๔ ลักษณะของดิน

พื้นที่เทศบาลเมืองสนั่นรักษ์ส่วนใหญ่เป็นที่ราบลุ่ม ดินมีลักษณะเป็นดินเหนียวจัด สภาพดินปนกรดปานกลางถึงปนกรดจัด มี pH ประมาณ ๖ - ๔ ซึ่งเป็นลักษณะของดินเปรี้ยว เนื่องจากลักษณะดินเป็นดินเหนียวทำให้การระบายน้ำไม่ดีและการไหลบ่าของน้ำบนผิวดินซ้ำ ซึ่งสภาพพื้นดินดังกล่าวไม่เหมาะสมกับปลูกพืชไร่และการปลูกข้าวทำให้ได้ผลผลิตต่ำ จึงต้องมีการปรับปรุงดินโดยการใส่ปุ๋ยขาวหรือปุ๋ยมาร์ล ควบคู่กับการใส่ปุ๋ยเคมี เพื่อให้การเพาะปลูกได้ผลผลิตดี

๒. ด้านการเมือง/การปกครอง

๒.๑ เขตการปกครอง

เทศบาลเมืองสนั่นรักษ์ แบ่งเขตการปกครองออกเป็น ๒ ตำบล ประกอบด้วย ตำบลบึงสนั่น มี ๔ หมู่บ้าน ๑๖ ชุมชน และตำบลบึงน้ารักษ์ มี ๖ หมู่บ้าน ๒๖ ชุมชน เขตการปกครองเทศบาลเมืองสนั่นรักษ์ ตามรายละเอียดดังนี้

ตารางที่ ๑ แสดงเขตการปกครองเทศบาลเมืองสนั่นรักษ์

ตำบล	เขตปกครอง	อาณาเขต
บึงสนั่น	หมู่ ๑ - ๔	คลองซอยที่ ๙ ทิศตะวันออก ถึง คลองซอยที่ ๑๑ ทิศตะวันตก
บึงน้ารักษ์	หมู่ ๑ - ๖	คลองซอยที่ ๑๑ ทิศตะวันออก ถึง คลองซอยที่ ๑๔ ทิศตะวันตก

เทศบาลเมืองสนั่นรักษ์ มีอาณาเขตติดต่อกับพื้นที่ใกล้เคียงดังนี้

ทิศเหนือ	ติดต่อกับตำบลบึงบา อำเภอหนองเสือ จังหวัดปทุมธานี
ทิศตะวันออก	ติดต่อกับตำบลองครักษ์ อำเภอองครักษ์ จังหวัดนครนายก
ทิศตะวันตก	ติดต่อกับตำบลลำผักกูด อำเภอธัญบุรี จังหวัดปทุมธานี
ทิศใต้	ติดต่อกับตำบลบึงคอไห และตำบลบึงทองหลาง อำเภอลำลูกกา จังหวัดปทุมธานี

๒.๒ การเลือกตั้ง

ปัจจุบันเทศบาลเมืองสนั่นรักษ์ มีจำนวนประชากรผู้มีสิทธิเลือกตั้ง รวมทั้งสิ้น ๒๔,๙๙๖ คน แยกเป็นเพศชาย ๑๑,๕๕๗ คน เพศหญิง ๑๓,๔๓๙ คน

๓. ประชากร

๓.๑ ข้อมูลเกี่ยวกับจำนวนประชากร

ปัจจุบันเทศบาลเมืองสนั่นรักษ์ มีจำนวนพื้นที่ ๓๘.๔๐ ตารางกิโลเมตร มีประชากรทั้งสิ้น ๓๐,๙๔๘ คน แยกเป็นเพศชาย ๑๔,๕๖๔ คน เพศหญิง ๑๖,๓๘๔ คน จำนวนหลังคาเรือน ๑๖,๙๘๘ หลังคาเรือน ตามรายละเอียดดังนี้

ตารางที่ ๒ แสดงข้อมูลเกี่ยวกับประชากรในเขตเทศบาลเมืองสนั่นรักษ์

รายการข้อมูลที่ต้องการทราบ	จำนวนประชากร (คน) / ปี			
	พ.ศ. ๒๕๕๙	พ.ศ. ๒๕๖๐	พ.ศ. ๒๕๖๑	พ.ศ. ๒๕๖๒
๑. จำนวนประชากรในเขตเทศบาล	๒๙,๖๒๙	๓๐,๒๘๘	๓๐,๘๖๑	๓๐,๙๔๘
๒. จำนวนประชากรเพศชาย	๑๓,๘๖๙	๑๔,๒๗๗	๑๔,๕๑๘	๑๔,๕๖๔
๓. จำนวนประชากรเพศหญิง	๑๕,๗๖๐	๑๖,๐๑๑	๑๖,๓๔๓	๑๖,๓๘๔
๔. อัตราความหนาแน่นของ ประชากร จำนวน (คน)/ตร.กม.	๗๗๑.๕๙	๗๘๘.๗๕	๘๐๓.๖๗	๘๐๕.๙๔
๕. จำนวนหลังคาเรือน	๑๖,๗๖๙	๑๖,๘๙๘	๑๖,๙๖๒	๑๖,๙๘๘

๓.๒ ช่วงอายุและจำนวนประชากร

ตารางที่ ๓ แสดงช่วงอายุและจำนวนประชากรเทศบาลเมืองสนั่นรักษ์

ช่วงอายุ (ปี)	ชาย (คน)	หญิง (คน)	รวม (คน)
๐ - ๕	๑,๐๐๓	๙๗๘	๑,๙๘๑
๖ - ๑๐	๙๔๑	๙๑๕	๑,๘๕๖
๑๑ - ๑๕	๙๓๒	๙๒๒	๑,๘๕๔
๑๖ - ๒๐	๘๕๑	๙๕๘	๑,๘๐๙
๒๑ - ๒๕	๑,๐๓๒	๑,๑๕๙	๒,๑๙๑
๒๖ - ๓๐	๑,๐๘๓	๑,๑๑๙	๒,๒๐๒
๓๑ - ๓๕	๑,๐๗๔	๑,๑๙๔	๒,๒๖๘
๓๖ - ๔๐	๑,๑๘๖	๑,๓๔๐	๒,๕๒๖
๔๑ - ๔๕	๑,๑๗๔	๑,๓๓๗	๒,๕๑๑
๔๖ - ๕๐	๑,๒๔๑	๑,๔๕๗	๒,๖๙๘
๕๑ - ๕๕	๑,๑๙๖	๑,๔๖๙	๒,๖๖๕
๕๖ - ๖๐	๙๖๘	๑,๑๔๘	๒,๑๑๖
๖๑ - ๖๕	๗๐๑	๘๓๕	๑,๕๓๖
๖๖ - ๗๐	๔๙๗	๖๓๓	๑,๑๓๐
๗๑ - ๗๕	๒๘๖	๓๘๐	๖๖๖
๗๖ - ๘๐	๑๘๗	๒๔๔	๔๓๑
๘๑ - ๘๕	๑๒๐	๑๕๘	๒๗๘
๘๖ - ๙๐	๔๘	๗๐	๑๑๘
๙๑-๙๕	๑๘	๓๒	๕๐
๙๖-๑๐๐	๑๐	๑๓	๒๓
๑๐๐ ขึ้นไป	๑๖	๒๓	๓๙
รวม	๑๔,๕๖๔	๑๖,๓๘๔	๓๐,๙๔๘

จากข้อมูลทางสถิติของสำนักงานทะเบียนราษฎรของเทศบาลเมืองสนนักรักษ์ ณ เดือนมิถุนายน ๒๕๖๒ มีจำนวนประชากรรวมทั้งสิ้น ๓๐,๙๔๘ คน แยกเป็นเพศชาย ๑๔,๕๖๔ คน เพศหญิง ๑๖,๓๘๔ คน จำนวนหลังคาเรือน ๑๖,๙๘๘ หลังคาเรือน อัตราความหนาแน่นของประชากรในเขตเทศบาลเมืองสนนักรักษ์ ๘๐๕.๙๔ คน/ตารางกิโลเมตร เมื่อทำการเปรียบเทียบข้อมูลย้อนหลังตั้งแต่ปี พ.ศ. ๒๕๕๙ ถึง พ.ศ. ๒๕๖๒ พบว่ามีอัตราความหนาแน่นของประชากรเพิ่มขึ้นตามลำดับ

กราฟที่ ๑ แสดงความสัมพันธ์ระหว่างช่วงอายุกับจำนวนประชากรเทศบาลเมืองสนนักรักษ์

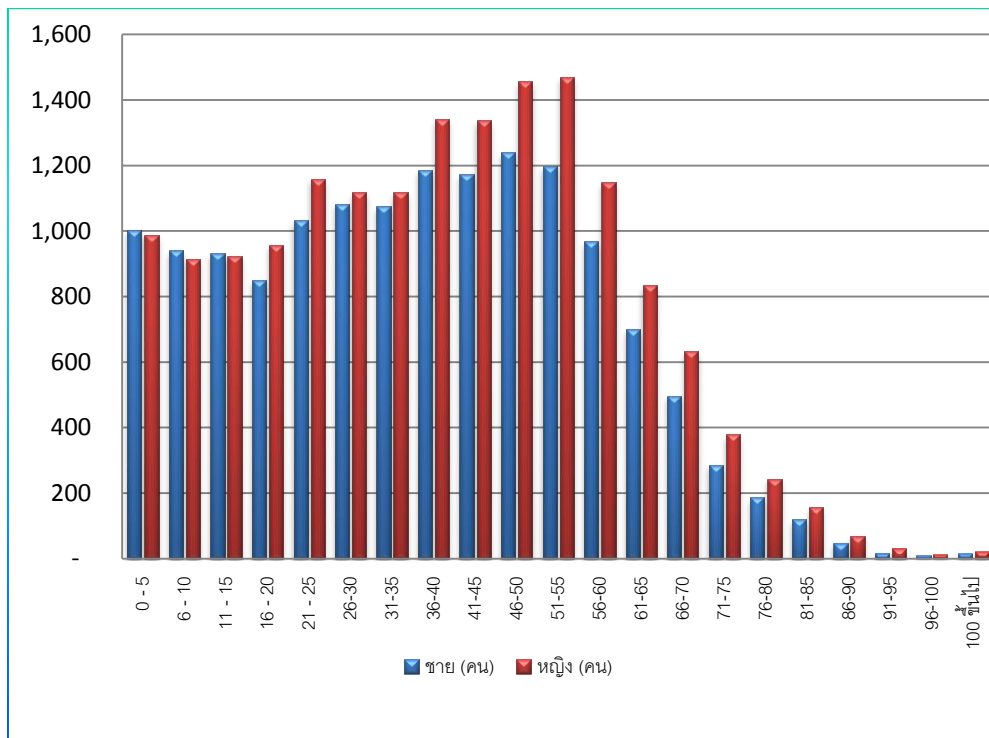

ช่วงอายุ ๐ - ๒๕

ฐานของช่วงอายุ ๐ - ๒๕ ปี มีการเปลี่ยนแปลงเล็กน้อย ซึ่งบ่งบอกถึงการเพิ่มขึ้นของการเกิดในวัยทารก ถึง ๕ ปี ช่วงอายุ ๑๑ - ๒๕ ปี ซึ่งเป็นวัยของการพัฒนาการศึกษา คุณธรรมและจริยธรรม ซึ่งมีเป็นจำนวนมากกว่า ทำให้ความเข้มข้นในการพัฒนาด้านการศึกษาต้องตั้งรับให้สอดคล้องทั้งรูปแบบสถานศึกษา และจำนวนของทรัพยากรที่ใช้

ช่วงอายุ ๒๖ - ๕๐

ฐานของช่วงอายุ ๒๖ - ๕๐ ปี มีอัตราเพิ่มขึ้นอย่างต่อเนื่อง ซึ่งอาจจะวิเคราะห์ได้ถึง การมีสังคมดั้งเดิมและการโยกย้ายเข้ามาของประชากรกลุ่มใหม่ จัดเป็นประชากรส่วนใหญ่ในเขตพื้นที่ ความรับผิดชอบของเทศบาลเมืองสนนักรักษ์ ความกว้างของช่วงอายุที่เป็นวัยประกอบอาชีพอยู่ในช่วงอายุ ๓๑ - ๕๕ ปี นั้น บ่งบอกถึงสถานะของความมั่นคง ตามทฤษฎีช่วงอายุของมาสโลว์ เป็นช่วงวัยที่มุ่งเน้นการสร้างความมั่นคงให้กับชีวิต

ช่วงอายุ ๕๐ ปี ขึ้นไป

ฐานของช่วงอายุ ๕๐ ปี ขึ้นไป มีอัตราการเจริญเติบโตที่ลดลงอย่างต่อเนื่อง จากเดิมที่มีการเพิ่มขึ้นของจำนวนประชากรในช่วงอายุ ๒๖ - ๕๐ ปี ซึ่งอาจจะจะเป็นประชากรที่เข้ามาทำงานในพื้นที่และโยกย้ายออกนอกพื้นที่หลังจากเลิกการประกอบอาชีพ และประชากรในช่วงอายุ ๖๑ ปี ขึ้นไป มีจำนวนประชากรคิดเป็นร้อยละ ๒๙.๒๕ ของจำนวนประชากรทั้งหมด ซึ่งยังถือได้ว่ามีจำนวนประชากรที่

หนาแน่นพอสมควร จึงต้องมีการวางแผนเพื่อรองรับสังคมกลุ่มผู้สูงอายุที่มีจำนวนเพิ่มมากขึ้นอย่างต่อเนื่อง ซึ่งประเทศไทยเริ่มจะเข้าสู่สังคมผู้สูงอายุในไม่ช้านี้

๔. สภาพทางสังคม

๔.๑ การศึกษา

ประชาชนในเขตเทศบาลเมืองสนนร์ักษ์ส่วนใหญ่จบการศึกษาภาคบังคับ อนุปริญญาและปริญญา และในเขตเทศบาลเมืองสนนร์ักษ์ มีสถานศึกษาอยู่ทุกระดับตามรายละเอียดดังนี้

ตารางที่ ๔ แสดงประเภท และจำนวนผู้ศึกษา ในเขตเทศบาลเมืองสนนร์ักษ์

ประเภทสถานศึกษา	สังกัด		
	อปท.	รัฐบาล	เอกชน
๑. ระดับก่อนวัยเรียน	๔	-	๑
๒. ระดับประถมศึกษา	-	๓	-
๓. ระดับมัธยมศึกษา	-	๑	-
๔. ระดับอาชีวศึกษา	-	๑	-
๕. ระดับอุดมศึกษา	-	๑	-

ศูนย์พัฒนาเด็กเล็กระดับก่อนวัยเรียน/โรงเรียนอนุบาล

เทศบาลเมืองสนนร์ักษ์ มีศูนย์พัฒนาเด็กเล็กและโรงเรียนอนุบาล จำนวน ๔ แห่ง ได้แก่

๑. ศูนย์พัฒนาเด็กเล็กเทศบาลเมืองสนนร์ักษ์ ๑ มีนักเรียนจำนวน ๓๒ คน
๒. ศูนย์พัฒนาเด็กเล็กเทศบาลเมืองสนนร์ักษ์ ๒ มีนักเรียนจำนวน ๑๕ คน
๓. โรงเรียนอนุบาลเทศบาลเมืองสนนร์ักษ์ ๑ มีนักเรียนจำนวน ๒๙๐ คน
๔. โรงเรียนอนุบาลเทศบาลเมืองสนนร์ักษ์ ๒ มีนักเรียนจำนวน ๑๕๙ คน

ตารางที่ ๕ แสดงจำนวนครู - นักเรียนประจำศูนย์พัฒนาเด็กเล็ก และโรงเรียนอนุบาล

ของเทศบาลเมืองสนนร์ักษ์

ที่	ศูนย์พัฒนาเด็กเล็ก/ โรงเรียนอนุบาล	จำนวน นักเรียน	จำนวนบุคลากรทางการศึกษา			จำนวน ห้อง
			พนักงานจ้าง ทั่วไป	พนักงานจ้าง ภารกิจ	ครู/ครู ผู้ช่วย	
๑.	ศูนย์พัฒนาเด็กเล็ก เทศบาลเมืองสนนร์ักษ์ ๑	๓๒	๑	๑	๓	๒
๒.	ศูนย์พัฒนาเด็กเล็ก เทศบาลเมืองสนนร์ักษ์ ๒	๑๕	-	-	๒	๑
๓.	โรงเรียนอนุบาลเทศบาล เมืองสนนร์ักษ์ ๑	๒๙๐	๒	๕	๑๒	๑๑
๔.	โรงเรียนอนุบาลเทศบาล เมืองสนนร์ักษ์ ๒	๑๕๙	-	๓	๕	๖

โรงเรียนระดับประถมศึกษา

ในเขตเทศบาลเมืองสนนร์ักษ์ มีจำนวนทั้งสิ้น ๓ แห่ง คือ

๑. โรงเรียนวัดชุมแก้ว สังกัดคณะกรรมการการศึกษาขั้นพื้นฐาน สถานที่ตั้ง หมู่ที่ ๒ ตำบลบึงสนน อำเภอัญบุรี จังหวัดปทุมธานี เว็บไซต์ : http://data.bopp-obec.info/emis/schooldata-view.php?School_ID=๑๐๑๓๒๗๐๐๖๔&Area_CODE=๑๓๐๒

- ปฐมวัย จำนวนนักเรียน ๒๕ คน
- ประถมศึกษา จำนวนนักเรียน ๒๖๙ คน

๒. โรงเรียนวัดสระบัว สังกัดคณะกรรมการการศึกษาขั้นพื้นฐาน สถานที่ตั้ง เลขที่ ๓๐ หมู่ที่ ๑ ตำบลบึงนาร์ักษ์ อำเภอัญบุรี จังหวัดปทุมธานี อีเมลล์ : sabua_primary@yahoo.com
เว็บไซต์ : http://data.bopp-obecinfor/web/index.php?School_ID=๑๐๑๓๒๗๐๐๖๒#

- ปฐมวัย จำนวนนักเรียน ๖๓ คน
- ประถมศึกษา จำนวนนักเรียน ๓๘๑ คน

โรงเรียนระดับมัธยมศึกษา

ในเขตเทศบาลเมืองสนนร์ักษ์ มีจำนวน ๑ แห่ง คือ

โรงเรียนชุมชนวัดพิชิตพิทยาราม สถานที่ตั้ง เลขที่ ๔๔/๑๓ หมู่ที่ ๔ ตำบลบึงนาร์ักษ์ อำเภอัญบุรี จังหวัดปทุมธานี เว็บไซต์ <http://www.pichitschool.ac.th/wifi/>

- ปฐมวัย จำนวนนักเรียน ๕๘ คน
- ประถมศึกษา จำนวนนักเรียน ๕๓๔ คน
- มัธยมศึกษา จำนวนนักเรียน ๒๕๘ คน

สถาบันการศึกษาที่สังกัดกรมอาชีวศึกษา

ในเขตเทศบาลเมืองสนนร์ักษ์ มีจำนวน ๑ แห่ง คือ

- วิทยาลัยเทคนิคอัญบุรีเป็นสถาบันในระดับอาชีวศึกษา สังกัดกรมอาชีวศึกษา สถานที่ตั้ง เลขที่ ๑๐๙ หมู่ที่ ๓ ตำบลบึงนาร์ักษ์ อำเภอัญบุรี จังหวัดปทุมธานี เว็บไซต์ : <http://www.thanyatech.ac.th/>

สถาบันการศึกษาระดับอุดมศึกษา

ในเขตเทศบาลเมืองสนนร์ักษ์ มีจำนวนทั้งสิ้น ๑ แห่ง คือ

- มหาวิทยาลัยการกีฬาแห่งชาติ วิทยาเขตกรุงเทพ เป็นสถาบันการศึกษา สังกัด กระทรวงการท่องเที่ยวและกีฬา สถานที่ตั้ง เลขที่ ๖๙ หมู่ที่ ๓ ถนนรังสิต - นครนายก ตำบลบึงนาร์ักษ์ อำเภอัญบุรี จังหวัดปทุมธานี เว็บไซต์ : <http://www.ipebk.ac.th/>

๔.๒ สาธารณสุข

ในเขตเทศบาลเมืองสนนร์ักษ์ มีสถานพยาบาลระดับต่าง ๆ ดังนี้

๑) โรงพยาบาล จำนวน ๑ แห่ง คือ โรงพยาบาลมหาวิทยาลัยราชภัฏนครราชสีมา เป็นโรงพยาบาลเฉพาะทางด้านมะเร็ง สถานที่ตั้ง เลขที่ ๑๓๙ ถนนรังสิต - นครนายก ตำบลบึงสนั่น อำเภอธัญบุรี จังหวัดปทุมธานี เว็บไซต์ : <http://www.mahavajiralongkorncancercenter.go.th/mcc/>

๒) โรงพยาบาลส่งเสริมสุขภาพตำบล จำนวน ๒ แห่ง คือ

- โรงพยาบาลส่งเสริมสุขภาพตำบลบึงสนั่น สถานที่ตั้ง หมู่ที่ ๔ ตำบลบึงสนั่น อำเภอธัญบุรี จังหวัดปทุมธานี

- โรงพยาบาลส่งเสริมสุขภาพตำบลสมเด็จพระเจ้า ๘๔ พรรษา สถานที่ตั้ง หมู่ที่ ๔ ตำบลบึงนาราง อำเภอธัญบุรี จังหวัดปทุมธานี

๓) ศูนย์บริการสาธารณสุขเทศบาลเมืองสนนรักษ์ จำนวน ๒ แห่ง คือ

- ศูนย์บริการสาธารณสุขเทศบาลเมืองสนนรักษ์ แห่งที่ ๑ สถานที่ตั้ง เลขที่ ๘๘ หมู่ที่ ๒ ตำบลบึงนาราง อำเภอธัญบุรี จังหวัดปทุมธานี

- ศูนย์บริการสาธารณสุขเทศบาลเมืองสนนรักษ์ แห่งที่ ๒ สถานที่ตั้ง เลขที่ ๘๘๘ หมู่ที่ ๒ ตำบลบึงสนั่น อำเภอธัญบุรี จังหวัดปทุมธานี

๔.๓ อาชญากรรม

เหตุอาชญากรรม ที่เกิดในเขตเทศบาลเมืองสนนรักษ์

- ลักทรัพย์	๓๗	ราย
- ชิงทรัพย์	๑	ราย
- ทำร้ายร่างกายได้รับบาดเจ็บ	๙	ราย
- ทำร้ายร่างกายเสียชีวิต	๒	ราย

๔.๔ ยาเสพติด

จากการคัดกรองผู้ติดยาเสพติดในพื้นที่เทศบาลเมืองสนนรักษ์ พบว่ามีจำนวนผู้เสพหรือผู้ติดยาเสพติด จำนวนทั้งสิ้น ๒๕ ราย ซึ่งกองสาธารณสุขและสิ่งแวดล้อม เทศบาลเมืองสนนรักษ์ ได้มีการส่งตัวผู้เสพหรือผู้ติดยาเสพติดเข้ารับการบำบัดฟื้นฟู โดยการนำไปเข้าค่ายบำบัดและอบรมฝึกออาชีพ จำนวน ๑๕ ราย หรือคิดเป็นอัตราร้อยละ ๖๐.๐๐ ของจำนวนผู้เสพหรือผู้ติดยาเสพติด โดยหลังจากผ่านการบำบัดฟื้นฟูแล้วยังมีการติดตามเยี่ยมบ้านผู้ผ่านการเข้ารับการบำบัดฟื้นฟู ทั้ง ๘ ราย จำนวน ๔ ครั้ง และมีการติดตามผลเดือนละหนึ่งครั้ง

๔.๕ การสังคมสงเคราะห์

ข้อมูลจำนวนผู้ที่ได้รับการสงเคราะห์ด้านต่างๆ ของเทศบาลเมืองสนนรักษ์ มีดังนี้

ตารางที่ ๖ แสดงข้อมูลด้านการสังคมสงเคราะห์

ข้อมูลด้านการสังคมสงเคราะห์	จำนวน (คน)	งบประมาณ (บาท)
๑. ผู้สูงอายุ	๓,๕๗๕	๒๖,๖๐๕,๑๐๐
๒. ผู้พิการและทุพพลภาพ	๕๕๐	๔,๘๒๘,๘๐๐
๓. ผู้ป่วยเอดส์	๓๐	๒๕๐,๐๐๐

๕. ระบบบริการพื้นฐาน

๕.๑ การคมนาคมขนส่ง

ถนนสายหลักในเขตเทศบาลเมืองสนนรักษ์ มีจำนวน ๑ สาย คือ ถนนรังสิต - นครนายก ถนนสายรอง มีจำนวน ๕ สาย ได้แก่ ถนนเลียบบคลองข่อยที่ ๙ ถึงคลองข่อย ที่ ๑๔ และถนนที่ก่อสร้างในพื้นที่ ความรับผิดชอบของเทศบาลเมืองสนนรักษ์ แบ่งออกได้ดังนี้

- ถนนที่อยู่ในความรับผิดชอบของเทศบาลเมืองสนั่นรักษ์ จำนวน ๘๐ สาย
- ถนนที่ก่อสร้างจากงบประมาณของกรมทางหลวง จำนวน ๒ สาย
- ถนนที่ก่อสร้างจากงบประมาณของกรมทางหลวงชนบท จำนวน ๑๕ สาย
- ถนนส่วนบุคคล จำนวน ๑ สาย
- ถนนที่ก่อสร้างจากงบประมาณขององค์การบริหารส่วนจังหวัดปทุมธานี จำนวน ๓ สาย

ถนนโดยส่วนใหญ่มีสภาพที่สามารถใช้งานได้ดี มีจำนวนส่วนน้อยเท่านั้นที่ต้องปรับปรุงการคมนาคมขนส่งอยู่ในเกณฑ์ดี โดยสภาพพื้นที่เดิมมีการคมนาคมทางน้ำเป็นเส้นทางหลัก ซึ่งเป็นเส้นทางคมนาคมที่สำคัญมากเส้นทางหนึ่งในอดีต แต่อย่างไรก็ตาม ในปัจจุบันยังมีการคมนาคมขนส่งทางน้ำใช้ในการติดต่อภายในเขตเทศบาลเมืองสนั่นรักษ์และพื้นที่ใกล้เคียง โดยมีเส้นทางคมนาคมทางน้ำ คือ คลองรังสิตประยูรศักดิ์

๕.๒ การไฟฟ้า

การให้บริการด้านการไฟฟ้าของเทศบาลเมืองสนั่นรักษ์ ในส่วนของการไฟฟ้าส่วนภูมิภาคอำเภอหนองเสือ สถานที่ตั้ง เลขที่ ๓ หมู่ที่ ๕ ตำบลบึงบา อำเภอหนองเสือ จังหวัดปทุมธานี

พื้นที่ความรับผิดชอบ คือ อำเภอหนองเสือ อำเภอธัญบุรี (เฉพาะตำบลบึงสนั่น ตำบลลำผักกูด) และอำเภอลำลูกกา (เฉพาะตำบลบึงคอไห หมู่ที่ ๔ และ หมู่ที่ ๕) จำนวนผู้ใช้ไฟ ๓๐,๗๘๑ ราย แยกเป็น

- ๑) ผู้ใช้ไฟราชการ จำนวน ๕๖๓ ราย
- ๒) ผู้ใช้ไฟรัฐวิสาหกิจ จำนวน ๘๘ ราย
- ๓) ผู้ใช้ไฟรายใหญ่ จำนวน ๒๕๘ ราย
- ๔) ผู้ใช้ไฟรายย่อย จำนวน ๒๙,๘๗๒ ราย

๕.๓ การประปา

สำนักงานการประปาส่วนภูมิภาค สาขาธัญบุรี ให้บริการน้ำประปาแก่ประชาชนในพื้นที่ตำบลบึงนาราง และตำบลบึงสนั่น สถานที่ตั้ง ๔๙ - ๔๙/๑ หมู่ที่ ๒ ตำบลลำผักกูด อำเภอธัญบุรี จังหวัดปทุมธานี เว็บไซต์ : <http://www.pwa.co.th/> โดยสามารถสรุปข้อมูลการใช้น้ำประปาได้ดังนี้

ตารางที่ ๗ แสดงจำนวนครัวเรือนต่อการใช้น้ำประปา

ประเภท	จำนวน	หน่วย
จำนวนผู้ใช้น้ำทั้งหมด	๖๗,๕๖๙	ราย
กำลังการผลิตที่ใช้งาน	๖๙,๘๐๐	ลบ.ม./วัน
ปริมาณน้ำผลิต	๒,๗๖๒,๗๑๓	ลบ.ม.
ปริมาณน้ำผลิตจ่าย	๒,๗๖๒,๗๑๓	ลบ.ม.
ปริมาณน้ำจำหน่าย	๑,๖๒๑,๑๐๐	ลบ.ม.

๕.๔ โทรศัพท์

ปัจจุบันมีการให้บริการโทรศัพท์ในเขตเทศบาลเมืองสนั่นรักษ์ยังไม่ทั่วถึงทุกครัวเรือน แต่มีการขยายเขตการให้บริการอยู่ตลอดเวลา ซึ่งการติดต่อขอใช้บริการโทรศัพท์ในเขตเทศบาลเมืองสนั่นรักษ์สามารถติดต่อได้จาก ๒ หน่วยงาน คือ สำนักบริการโทรศัพท์ตอนเมือง ในเครือข่ายบริษัท ทศท. คอร์ปอเรชั่น จำกัด (มหาชน) และบริษัททรู คอร์ปอเรชั่น จำกัด (มหาชน) ซึ่งมีการให้บริการโทรศัพท์กว่า ๒๐,๐๐๐ คู่สาย

๕.๕ ไปรษณีย์หรือการสื่อสารหรือการขนส่ง และวัสดุ ครุภัณฑ์

การให้บริการด้านไปรษณีย์และการขนส่งวัสดุภัณฑ์ภายในเขตเทศบาลเมืองสนั่นรักษ์ ได้แก่ ที่ทำการไปรษณีย์ธัญบุรี ตั้งอยู่เลขที่ ๑๓๗ หมู่ที่ ๒ ปากคลองหก ถนนรังสิต - นครนายก ตำบลรังสิต อำเภอธัญบุรี จังหวัดปทุมธานี ๑๒๑๑๐ โทรศัพท์ : ๐ ๒๕๗๗ ๑๗๘๖ โทรสาร : ๐ ๒๕๗๗ ๒๙๐๗

๖. ระบบเศรษฐกิจ

๖.๑ การเกษตร

พื้นที่ที่ใช้ในการเกษตรทำนา ทำสวน แหล่งน้ำที่สำคัญ ได้แก่ คลองรังสิตประยูรศักดิ์ และ คลองซอยที่ ๑๐ ถึงคลองซอยที่ ๑๔ ตามตารางที่ ๘

ตารางที่ ๘ แสดงพื้นที่การเกษตร

ข้อมูลการปลูกพืชผักตำบล	พื้นที่ถือครองด้านเกษตรกร	จำนวนครัวเรือน
บึงสนั่น	๔,๔๙๓ ไร่	๑๒๒
บึงน้ำรักษ์	๖,๖๐๙ ไร่	๕๗๒
รวม	๑๑,๑๐๒ ไร่	๖๙๔

๖.๒ การประมง

ในเขตเทศบาลไม่มีการประมง

๖.๓ การปศุสัตว์

การประกอบการปศุสัตว์เพื่อการค้าขายในเขตเทศบาลเมืองสนั่นรักษ์ มีจำนวนค่อนข้างน้อยมาก เมื่อเปรียบเทียบกับประกอบการอาชีพอื่นๆ หลายประเภทและส่วนใหญ่เป็นสัตว์เพื่อการบริโภค ในท้องถิ่น อาทิ โค กระบือ สุกร เป็ด ไก่ เป็นต้น

๖.๔ การบริการ

ประเภทและจำนวนสถานประกอบการด้านการพาณิชย์กรรมและการบริการในเขตเทศบาลเมืองสนั่นรักษ์มีสถานประกอบการด้านบริการธนาคาร ๓ แห่ง ได้แก่

- ธนาคารกรุงไทย จำกัด (มหาชน) สาขารังสิต - นครนายก คลอง ๑๑ สถานที่ตั้ง เลขที่ ๓๔/๕-๖ หมู่ที่ ๒ ถนนรังสิต - นครนายก ตำบลบึงน้ำรักษ์ อำเภอธัญบุรี จังหวัดปทุมธานี ๑๒๑๑๐ โทรศัพท์ : ๐ ๒๕๔๖ ๑๒๓๙ - ๔๐ และโทรสาร ๐ ๒๕๔๖ ๑๒๔๑

- ธนาคารไทยพาณิชย์ จำกัด (มหาชน) สาขาคลอง ๑๐ สถานที่ตั้ง ๓๓/๑๔ หมู่ที่ ๔ ถนนรังสิต - นครนายก ตำบลบึงสนั่น อำเภอธัญบุรี จังหวัดปทุมธานี ๑๒๑๑๐ โทรศัพท์ : ๐ ๒๕๔๖ ๑๓๐๖

- ธนาคารออมสิน สาขาคลอง ๑๐ ธัญบุรี สถานที่ตั้ง ๔๒/๒ หมู่ที่ ๔ ถนนรังสิต - นครนายก ตำบลบึงสนั่น อำเภอธัญบุรี จังหวัดปทุมธานี ๑๒๑๑๐ โทรศัพท์ : ๐ ๒๕๔๖ ๑๔๓๒ และโทรสาร ๐ ๒๙๐๔ ๑๑๗๘

๖.๕ การท่องเที่ยว

แหล่งท่องเที่ยวของเทศบาลเมืองสนั่นรักษ์เป็นแหล่งท่องเที่ยววิถีชุมชน มีการจัดตั้งกลุ่มอาชีพต่างๆ ขึ้น เพื่อให้นักท่องเที่ยวที่สนใจสามารถเข้ามาเยี่ยมชมได้ ดังนี้

๑. กลุ่มอาชีพ “รุ่งทิวาผ้ามัดย้อม” สถานที่ผลิตและจำหน่ายผลิตภัณฑ์ ตั้งอยู่ที่ หมู่บ้านเอื้ออาทรรังสิต คลอง ๑๐/๒ ตำบลบึงสนั่น อำเภอธัญบุรี จังหวัดปทุมธานี

๒. กลุ่มอาชีพ “แม่บ้านนริศรา” เป็นกลุ่มตัดเย็บเสื้อผ้าสำเร็จรูปจากผ้าไทย สถานที่ผลิตและจำหน่ายผลิตภัณฑ์ ตั้งอยู่ที่ ๑๑๑/๑๑๐๗ หมู่บ้านนริศรา หมู่ที่ ๑ ตำบลบึงนาราง อำเภोधุมบุรี จังหวัดพทุมธานี

๓. กลุ่มอาชีพ “บ้านหัตถ์ถาวร” สถานที่ผลิตและจำหน่ายผลิตภัณฑ์ ตั้งอยู่ที่ ๑๒๕/๙๔๔ หมู่ที่ ๓ ตำบลบึงสนั่น อำเภोधุมบุรี จังหวัดพทุมธานี

๔. กลุ่มอาชีพ “กลุ่มชาวธาร” เป็นกลุ่มตัดเย็บกระเป๋าสานผักตบชวา สถานที่ผลิตและจำหน่ายผลิตภัณฑ์ ตั้งอยู่ที่ ๒๐๐/๙๘๔ หมู่บ้านเอื้ออาทร คลอง ๙ หมู่ที่ ๑ ตำบลบึงสนั่น อำเภोधุมบุรี จังหวัดพทุมธานี โดยมี นางปานศิริ วิศปาแพ้ว เป็นประธานกลุ่ม

นอกเหนือจากกลุ่มอาชีพต่างๆ แล้ว ยังมีแหล่งท่องเที่ยวที่น่าสนใจ ดังนี้

- สวนกล้วยไม้อินทรี ตั้งอยู่ที่ถนนเลียบบคลอง ๑๑ มุ่งสู่อำเภอลำลูกกา อำเภोधุมบุรี จังหวัดพทุมธานี
- สวนกล้วยไม้อินทรี ประยูรออกคิด ตั้งอยู่ที่ ถนนเลียบบคลอง ๑๑ มุ่งสู่อำเภอหนองเสือ อำเภोधุมบุรี จังหวัดพทุมธานี
- ใบเขียวไฮโดรฟาร์ม ตั้งอยู่ที่ ๑๐/๘ หมู่ที่ ๒ ตำบลบึงนาราง อำเภोधุมบุรี จังหวัดพทุมธานี
- สวนส้มอินทรี
- สวนเฟื่องฟ้า
- สวนไม้ตัดรูปแบบต่างๆ เป็นสินค้าเกษตรกรรมที่ได้รับความสนใจจากตลาดค้าส่งระหว่างประเทศ

๖.๖ อุตสาหกรรม

ปัจจุบันในเขตเทศบาลเมืองสนนรักษ์ได้มีการขยายตัวทางด้านเศรษฐกิจ โดยได้มีการดำเนินการด้านอุตสาหกรรมโรงงาน โดยมีโรงงานขนาดเล็ก ขนาดกลาง และขนาดใหญ่ แยกตามสถานที่ตั้ง คือ ตำบลบึงสนั่น และตำบลบึงนาราง ตามตารางที่ ๙

ตารางที่ ๙ แสดงประเภทและจำนวนโรงงานอุตสาหกรรมในพื้นที่

พื้นที่การประกอบอุตสาหกรรม	จำนวน (แห่ง)
- ตำบลบึงสนั่น	๒๕
- ตำบลบึงนาราง	๓๗
รวม	๖๒

ที่มา : <http://www๒.diw.go.th/factory/tumbol.asp>

๖.๗ การพาณิชย์และกลุ่มอาชีพ

ตารางที่ ๑๐ แสดงประเภทและจำนวนการพาณิชย์และกลุ่มอาชีพในพื้นที่

ประเภท	จำนวน (แห่ง)
บริษัท/ห้างหุ้นส่วน	๑๕๘
ธนาคาร	๔
สถานีบริการน้ำมัน	๒๖
ตลาดสด	๑
โรงแรม	๓
ร้านอาหาร	๑๗๔
ร้านสะดวกซื้อ	๕

สถานประกอบการด้านพาณิชย์กรรมและบริการ

- สถานีบริการจำหน่ายน้ำมัน ได้แก่
 - ๑) ป้อมลอย (ขนาดตั้งแต่ ๕๐๐ - ๓,๐๐๐ ลิตร) ๙ แห่ง
 - ๒) สถานีบริการน้ำมัน (ตั้งแต่ ๓,๐๐๐ ลิตรขึ้นไป) ๑๐ แห่ง
 - ๓) ป้อม LPG ๑ แห่ง
- ตลาดสด ๑ แห่ง
- ร้านค้าทั่วไป ๑๔๕ แห่ง

๖.๘ แรงงาน

ปัจจุบันในเขตเทศบาลเมืองสนนร์ักษ์ มีโรงงานอุตสาหกรรม บริษัท ร้านค้า ร้านอาหารและกลุ่มอาชีพเป็นจำนวนมาก ทำให้มีแรงงานเพิ่มมากขึ้น แรงงานส่วนใหญ่เป็นประชากรแฝง คือ แรงงานที่เข้ามาทำงานในโรงงานอุตสาหกรรม หรือสถานที่อื่นๆ โดยไม่มีการแจ้งย้ายเข้ามาจึงไม่สามารถตรวจสอบข้อมูลที่แท้จริงได้

๗. ศาสนา ประเพณี วัฒนธรรม

๗.๑ การนับถือศาสนา

ประชาชนในเขตพื้นที่เทศบาลเมืองสนนร์ักษ์ ส่วนใหญ่นับถือศาสนาพุทธ บางส่วนนับถือศาสนาพราหมณ์ - ฮินดู และศาสนาอิสลาม ซึ่งศาสนสถานที่อยู่ภายในเขตเทศบาล มีจำนวน ๔ แห่ง ได้แก่

- | | |
|--------------------------|-----------------------------------|
| ๑. วัดชุมแก้ว | ตั้งอยู่หมู่ที่ ๔ ตำบลบึงสนน |
| ๒. วัดสระบัว | ตั้งอยู่หมู่ที่ ๑ ตำบลบึงน้ำรักษ์ |
| ๓. วัดพิชิตพิทยาราม | ตั้งอยู่หมู่ที่ ๔ ตำบลบึงน้ำรักษ์ |
| ๔. มัสยิดเราะห์มัดร์สมัย | ตั้งอยู่หมู่ที่ ๓ ตำบลบึงน้ำรักษ์ |

๗.๒ ประเพณีและงานประจำปี

- | | |
|------------------------------------|-----------------------|
| - ประเพณีทำบุญตักบาตรวันขึ้นปีใหม่ | ในเดือนมกราคมของทุกปี |
| - ประเพณีวันสงกรานต์ | ในเดือนเมษายนของทุกปี |
| - ประเพณีแห่เทียนเข้าพรรษา | ประมาณเดือนกรกฎาคม |
| - ประเพณีลอยกระทง | ประมาณเดือนพฤศจิกายน |

๗.๓ ภูมิปัญญาท้องถิ่น ภาษาถิ่น

ภาษาถิ่นในเขตเทศบาลเมืองสนนร์ักษ์ ส่วนมากร้อยละ ๙๐% พูดภาษากลาง

๗.๔ สินค้าพื้นเมืองและของที่ระลึก

ในเขตเทศบาลไม่มีสินค้าพื้นเมืองและของที่ระลึก

๘. ทรัพยากรธรรมชาติ

๘.๑ น้ำ

ทรัพยากรธรรมชาติที่สำคัญภายในเขตเทศบาลเมืองสนนร์ักษ์ คือ คลองรังสิตประยูรศักดิ์ ตั้งแต่คลอง ๙ ถึงคลอง ๑๔ รวมถึงคลองซอยที่ ๙ - ๑๔ โดยมีวัตถุประสงค์หลักเพื่อการเกษตรจากการผลิตข้าวส่งออก และพืชสวน พืชไร่อื่นๆ

๘.๒ ป่าไม้

ในเขตเทศบาลไม่มีป่าไม้

๘.๓ ภูเขา

ในเขตเทศบาลไม่มีภูเขา

๘.๔ ทรัพยากรธรรมชาติที่สำคัญขององค์กรปกครองส่วนท้องถิ่น

ในเขตเทศบาลไม่มีทรัพยากรธรรมชาติที่สำคัญขององค์กรปกครองส่วนท้องถิ่น

๙. เศรษฐกิจพอเพียงท้องถิ่น (ด้านการเกษตรและแหล่งน้ำ)

๙.๑ ข้อมูลพื้นฐานของหมู่บ้าน หรือชุมชน

เทศบาลเมืองสนนร์รักษมีพื้นที่ ๓๘.๔๐ ตารางกิโลเมตร มีอาณาเขตตั้งแต่คลอง ๙ - ๑๔ ซึ่งประกอบด้วย ๒ ตำบล ๑๐ หมู่บ้าน ๔๒ ชุมชน ดังนี้

- ตำบลบึงสนน	จำนวน	๔	หมู่บ้าน	๑๖	ชุมชน
- ตำบลบึงน้ารักษ	จำนวน	๖	หมู่บ้าน	๒๖	ชุมชน

๙.๒ ข้อมูลด้านการเกษตร

การเกษตรภายในเขตเทศบาลเมืองสนนร์รักษ ส่วนใหญ่เป็นพืชไร่ พืชผัก ไม้ดอก และไม้ยืนต้น พื้นที่ที่ใช้ในการเกษตรทำนาทำสวน แหล่งน้ำที่สำคัญ ได้แก่ คลองรังสิตประยูรศักดิ์ และคลองซอยที่ ๑๐ ถึงคลองซอยที่ ๑๔ ตามตารางที่ ๙

ตารางที่ ๑๑ แสดงพื้นที่การเกษตร

ข้อมูลการปลูกพืชผักตำบล	พื้นที่ถือครองด้านเกษตรกร	จำนวนครัวเรือน
บึงสนน	๔,๔๙๓ ไร่	๑๒๒
บึงน้ารักษ	๖,๖๐๙ ไร่	๕๗๒
รวม	๑๑,๑๐๒ ไร่	๖๙๔

๙.๓ ข้อมูลด้านแหล่งน้ำทางการเกษตร

แหล่งน้ำทางการเกษตรที่สำคัญของเกษตรกรภายในเขตเทศบาลเมืองสนนร์รักษ คือ คลองรังสิตประยูรศักดิ์ ทั้งคลองสายหลักและคลองซอย ตั้งแต่คลอง ๙ ถึงคลอง ๑๔ รวมถึงลำรางลือคปฏิรูปที่ดิน

๙.๔ ข้อมูลด้านแหล่งน้ำกิน น้ำใช้ (หรือน้ำเพื่อการอุปโภค บริโภค)

สำนักงานการประปาส่วนภูมิภาค สาขาธัญบุรี ให้บริการน้ำประปาเพื่อการอุปโภคและบริโภคแก่ประชาชนในพื้นที่ทั้ง ๒ ตำบลของเทศบาลเมืองสนนร์รักษ ได้แก่ ตำบลบึงสนน และตำบลบึงน้ารักษ

ส่วนที่ ๒

ยุทธศาสตร์การพัฒนากองคกรปกครองส่วนท้องถิ่น

๑. ความสัมพันธ์ระหว่างแผนพัฒนาระดับมหภาค

๑.๑ แผนยุทธศาสตร์ชาติ ๒๐ ปี

วิสัยทัศน์

“ประเทศไทยมีความมั่นคง มั่งคั่ง ยั่งยืน เป็นประเทศพัฒนาแล้ว ด้วยการพัฒนาตามหลักปรัชญาของเศรษฐกิจพอเพียง”

คติพจน์ประจำชาติ

“มั่นคง มั่งคั่ง ยั่งยืน”

ยุทธศาสตร์ชาติ

ในการที่จะบรรลุวิสัยทัศน์และทำให้ประเทศไทยพัฒนาไปสู่อนาคตที่พึงประสงค์นั้น จำเป็นจะต้องมีการวางแผนและกำหนดยุทธศาสตร์การพัฒนาในระยะยาว และกำหนดแนวทางการพัฒนาของทุกภาคส่วนให้ขับเคลื่อนไปในทิศทางเดียวกัน ดังนั้น จึงจำเป็นต้องกำหนดยุทธศาสตร์ชาติในระยะยาวเพื่อถ่ายทอดแนวทางการพัฒนาสู่การปฏิบัติในแต่ละช่วงเวลาอย่างต่อเนื่องและมีการบูรณาการ และสร้างความเข้าใจถึงอนาคตของประเทศไทยร่วมกัน และเกิดการรวมพลังของทุกภาคส่วนในสังคมทั้งประชาชน เอกชน ประชาสังคม ในการขับเคลื่อนการพัฒนาเพื่อการสร้างและรักษาไว้ซึ่งผลประโยชน์แห่งชาติและบรรลุวิสัยทัศน์ “ประเทศไทยมีความมั่นคง มั่งคั่ง ยั่งยืน เป็นประเทศพัฒนาแล้ว ด้วยการพัฒนาตามหลักปรัชญาของเศรษฐกิจพอเพียง” หรือคติพจน์ประจำชาติ “มั่นคง มั่งคั่ง ยั่งยืน” เพื่อให้ประเทศมีขีดความสามารถในการแข่งขัน มีรายได้สูง อยู่ในกลุ่มประเทศพัฒนาแล้ว คนไทยมีความสุข อยู่ดี กินดี สังคมมีความมั่นคงเสมอภาค และเป็นธรรม ซึ่งยุทธศาสตร์ชาติที่จะใช้เป็นกรอบแนวทางการพัฒนาในระยะ ๒๐ ปี จะประกอบด้วย ๖ ยุทธศาสตร์ ได้แก่

(๑) ยุทธศาสตร์ด้านความมั่นคง

(๒) ยุทธศาสตร์ด้านการสร้างความสามารถในการแข่งขัน

(๓) ยุทธศาสตร์การพัฒนาและเสริมสร้างศักยภาพคน

(๔) ยุทธศาสตร์ด้านการสร้างโอกาสความเสมอภาค และเท่าเทียมกันทางสังคม

(๕) ยุทธศาสตร์ด้านการสร้างการเติบโตบนคุณภาพชีวิตที่เป็นมิตรกับสิ่งแวดล้อม

(๖) ยุทธศาสตร์ ด้านการปรับสมดุลและพัฒนาระบบการบริหารจัดการภาครัฐ

โดยมีสาระสำคัญของแต่ละยุทธศาสตร์ สรุปได้ ดังนี้

๑) ยุทธศาสตร์ด้านความมั่นคง มีเป้าหมายทั้งในการสร้างเสถียรภาพภายในประเทศ และช่วยลดและป้องกันภัยคุกคามจากภายนอก รวมทั้งสร้างความเชื่อมั่นในกลุ่มประเทศอาเซียนและประชาคมโลกที่มีต่อประเทศไทย กรอบแนวทางที่ต้องให้ความสำคัญ อาทิ

๑.๑) การเสริมสร้างความมั่นคงของสถาบันหลักและการปกครองระบอบประชาธิปไตยอันมีพระมหากษัตริย์ทรงเป็นประมุข

๑.๒) การปฏิรูปกลไกการบริหารประเทศและพัฒนาความมั่นคงทางการเมืองขจัดคอร์รัปชัน สร้างความเชื่อมั่นในกระบวนการยุติธรรม

๑.๓) การรักษาความมั่นคงภายในและความสงบเรียบร้อยภายใน ตลอดจนการบริหารจัดการความมั่นคงชายแดนและชายฝั่งทะเล

๑.๔) การพัฒนาระบบ กลไก มาตรการและความร่วมมือระหว่างประเทศทุกระดับ และรักษาคุณภาพความสัมพันธ์กับประเทศมหาอำนาจ เพื่อป้องกันและแก้ไขปัญหาความมั่นคงรูปแบบใหม่

๑.๕) การพัฒนาเสริมสร้างศักยภาพการผนึกกำลังป้องกันประเทศ การรักษาความสงบเรียบร้อยภายในประเทศ สร้างความร่วมมือกับประเทศเพื่อนบ้านและมิตรประเทศ

๑.๖) การพัฒนาระบบการเตรียมพร้อมแห่งชาติและระบบบริหารจัดการภัยพิบัติรักษาความมั่นคงของฐานทรัพยากรธรรมชาติ สิ่งแวดล้อม

๑.๗) การปรับกระบวนการทำงานของกลไกที่เกี่ยวข้องจากแนวตั้งสู่แนวนานมากขึ้น

๒) ยุทธศาสตร์ด้านการสร้างความสามารถในการแข่งขัน เพื่อให้ประเทศไทยสามารถพัฒนาไปสู่การเป็นประเทศพัฒนาแล้ว ซึ่งจำเป็นต้องยกระดับผลิตภาพการผลิตและการใช้นวัตกรรมในการเพิ่มความสามารถในการแข่งขันและการพัฒนาอย่างยั่งยืนทั้งในสาขาอุตสาหกรรม เกษตรและบริการ การสร้างความมั่นคงและปลอดภัยด้านอาหาร การเพิ่มขีดความสามารถทางการค้าและการเป็นผู้ประกอบการ รวมทั้งการพัฒนาฐานเศรษฐกิจแห่งอนาคต ทั้งนี้ภายใต้กรอบการปฏิรูปและพัฒนาปัจจัยเชิงยุทธศาสตร์ทุกด้าน อันได้แก่ โครงสร้างพื้นฐานและระบบโลจิสติกส์ วิทยาศาสตร์ เทคโนโลยีและนวัตกรรม การพัฒนาทุนมนุษย์ และการบริหารจัดการทั้งในภาครัฐและภาคธุรกิจเอกชน กรอบแนวทางที่ต้องให้ความสำคัญ อาทิ

๒.๑) การพัฒนาสมรรถนะทางเศรษฐกิจ ได้แก่ การรักษาเสถียรภาพเศรษฐกิจ และสร้างความเชื่อมั่นการส่งเสริมการค้า และการลงทุนที่อยู่บนการแข่งขันที่เป็นธรรมและรับผิดชอบต่อสังคม ตลอดจนการพัฒนาประเทศสู่ความเป็นชาติการค้า เพื่อให้ได้ประโยชน์จากห่วงโซ่มูลค่าในภูมิภาค และเป็นการยกระดับไปสู่ส่วนบนของห่วงโซ่มูลค่ามากขึ้น

๒.๒) การพัฒนาภาคการผลิตและบริการ บนฐานของการพัฒนานวัตกรรมและมีความเป็นมิตรต่อสิ่งแวดล้อม โดยมีการใช้ดิจิทัลและการค้าที่เข้มข้นเพื่อสร้างมูลค่าเพิ่มและขยายกิจกรรมการผลิตและบริการ โดยมุ่งสู่ความเป็นเลิศในระดับโลกและในระดับภูมิภาคในอุตสาหกรรมหลายสาขา และในภาคบริการที่หลากหลายตามรูปแบบการดำเนินชีวิตและการดำเนินธุรกิจที่เปลี่ยนไป รวมทั้งเป็นแหล่งอาหารคุณภาพ สะอาดและปลอดภัยของโลก

- ภาคเกษตรโดยเสริมสร้างฐานการผลิตให้เข้มแข็งและยั่งยืน เพิ่มขีดความสามารถในการแข่งขันของภาคเกษตรส่งเสริมเกษตรกรรายย่อยให้ปรับไปสู่การทำเกษตรยั่งยืนที่เป็นมิตรกับสิ่งแวดล้อมและรวมกลุ่มเกษตรกรในการพัฒนาอาชีพที่เข้มแข็ง และการพัฒนาสินค้าเกษตรที่มีศักยภาพและอาหารที่มีคุณภาพ สะอาด และปลอดภัย

- ภาคอุตสาหกรรม โดยพัฒนาอุตสาหกรรมศักยภาพ ยกระดับการพัฒนาอุตสาหกรรมปัจจุบันที่มีศักยภาพสูง และพัฒนาอุตสาหกรรมอนาคตที่มีศักยภาพ โดยการใช้ดิจิทัลและการค้ามาเพิ่มมูลค่าและยกระดับห่วงโซ่มูลค่าในระดับสูงขึ้น

- ภาคบริการ โดยขยายฐานการบริการให้มีความหลากหลาย ความเป็นเลิศ และเป็นมิตรต่อสิ่งแวดล้อม โดยการยกระดับบริการที่เป็นฐานรายได้เต็ม เช่น การท่องเที่ยว และพัฒนาให้ประเทศไทยเป็นศูนย์กลางการให้บริการสุขภาพ ธุรกิจบริการด้านการเงินและธุรกิจบริการที่มีศักยภาพอื่น ๆ เป็นต้น

๒.๓) การพัฒนาผู้ประกอบการและเศรษฐกิจชุมชน พัฒนาทักษะผู้ประกอบการ ยกระดับผลิตภาพแรงงานและพัฒนาวิสาหกิจขนาดกลางและขนาดย่อม (SMEs) สู่สากล และพัฒนาวิสาหกิจชุมชนและสถาบันเกษตรกร

๒.๔) การพัฒนาพื้นที่เศรษฐกิจพิเศษ และเมืองพัฒนาเขตเศรษฐกิจพิเศษชายแดน และพัฒนาระบบเมืองศูนย์กลางความเจริญ จัดระบบผังเมืองที่มีประสิทธิภาพและมีส่วนร่วมในการจัดการสิ่งแวดล้อมเมือง และโครงสร้างพื้นฐานทางสังคมและเศรษฐกิจที่สอดคล้องกับศักยภาพ

๒.๕) การลงทุนพัฒนาโครงสร้างพื้นฐาน ในด้านการขนส่ง ด้านพลังงาน ระบบเทคโนโลยีสารสนเทศและการสื่อสาร และการวิจัยและพัฒนา

๒.๖) การเชื่อมโยงกับภูมิภาคและเศรษฐกิจโลกสร้างความเป็นหุ้นส่วนการพัฒนากับนานาประเทศ ส่งเสริมความร่วมมือกับนานาชาติในการสร้างความมั่นคงด้านต่าง ๆ เพิ่มบทบาทของไทยในองค์กรระหว่างประเทศ รวมถึงสร้างองค์ความรู้ด้านการต่างประเทศ

๓) ยุทธศาสตร์การพัฒนาและเสริมสร้างศักยภาพคน เพื่อพัฒนาคนและสังคมไทยให้เป็นรากฐานที่แข็งแกร่งของประเทศมีความพร้อมทางกาย ใจ สติปัญญา มีความเป็นสากล มีทักษะการคิดวิเคราะห์อย่างมีเหตุผล มีระเบียบวินัย เคารพกฎหมาย มีคุณธรรมจริยธรรม รู้คุณค่าความเป็นไทย มีครอบครัวที่มั่นคง กรอบแนวทางที่ต้องให้ความสำคัญ อาทิ

๓.๑) การพัฒนาศักยภาพคนตลอดช่วงชีวิตให้สนับสนุนการเจริญเติบโตของประเทศ

๓.๒) การยกระดับคุณภาพการศึกษาและการเรียนรู้ให้มีคุณภาพ เท่าเทียม และทั่วถึง

๓.๓) การปลูกฝังระเบียบวินัย คุณธรรม จริยธรรมค่านิยมที่พึงประสงค์

๓.๔) การสร้างเสริมให้คนมีสุขภาวะที่ดี

๓.๕) การสร้างความอยู่ดีมีสุขของครอบครัวไทย เสริมสร้างบทบาทของสถาบันครอบครัวในการบ่มเพาะจิตใจให้เข้มแข็ง

๔) ยุทธศาสตร์ด้านการสร้างโอกาสความเสมอภาคและเท่าเทียมกันทางสังคม เพื่อเร่งกระจายโอกาสการพัฒนาและสร้างความมั่นคงให้ทั่วถึง ลดความเหลื่อมล้ำไปสู่สังคมที่เสมอภาคและเป็นธรรม กรอบแนวทางที่ต้องให้ความสำคัญ อาทิ

๔.๑) การสร้างความมั่นคงและการลดความเหลื่อมล้ำทางด้านเศรษฐกิจและสังคม

๔.๒) การพัฒนาระบบบริการและระบบบริหารจัดการสุขภาพ

๔.๓) การสร้างสภาพแวดล้อมและนวัตกรรมที่เอื้อต่อการดำรงชีวิตในสังคมสูงวัย

๔.๔) การสร้างความเข้มแข็งของสถาบันทางสังคมทุนทางวัฒนธรรมและความเข้มแข็งของชุมชน

๔.๕) การพัฒนาการสื่อสารมวลชนให้เป็นกลไกในการสนับสนุนการพัฒนา

๕) ยุทธศาสตร์ด้านการสร้างการเติบโตบนคุณภาพชีวิตที่เป็นมิตรต่อสิ่งแวดล้อม เพื่อเร่งอนุรักษ์ฟื้นฟูและสร้างความมั่นคงของฐานทรัพยากรธรรมชาติและมีความมั่นคงด้านน้ำ รวมทั้งมีความสามารถในการป้องกันผลกระทบและปรับตัวต่อการเปลี่ยนแปลงสภาพภูมิอากาศและภัยพิบัติธรรมชาติ และพัฒนาไปสู่การเป็นสังคมสีเขียว กรอบแนวทางที่ต้องให้ความสำคัญ อาทิ

๕.๑) การจัดระบบอนุรักษ์ ฟื้นฟู และป้องกันการทำลายทรัพยากรธรรมชาติ

๕.๒) การวางระบบบริหารจัดการน้ำให้มีประสิทธิภาพทั้ง ๒๕ ลุ่มน้ำ เน้นการปรับระบบการบริหารจัดการอุทกภัยอย่างบูรณาการ

๕.๓) การพัฒนาและใช้พลังงานที่เป็นมิตรกับสิ่งแวดล้อม

๕.๔) การพัฒนาเมืองอุตสาหกรรมเชิงนิเวศและเมืองที่เป็นมิตรกับสิ่งแวดล้อม

๕.๕) การร่วมลดปัญหาโลกร้อนและปรับตัวให้พร้อมกับการเปลี่ยนแปลงสภาพภูมิอากาศ

๕.๖) การใช้เครื่องมือทางเศรษฐศาสตร์และนโยบายการคลังเพื่อสิ่งแวดล้อม

๖) ยุทธศาสตร์ด้านการปรับสมดุลและพัฒนาระบบการบริหารจัดการภาครัฐ เพื่อให้หน่วยงานภาครัฐมีขนาดที่เหมาะสมกับบทบาทภารกิจ มีสมรรถนะสูง มีประสิทธิภาพและประสิทธิผล กระจายบทบาทภารกิจไปสู่ท้องถิ่นอย่างเหมาะสม มีธรรมาภิบาล กรอบแนวทางที่ต้องให้ความสำคัญ อาทิ

๖.๑) การปรับปรุงโครงสร้าง บทบาท ภารกิจของหน่วยงานภาครัฐ ให้มีขนาดที่เหมาะสม

- ๖.๒) การวางระบบบริหารราชการแบบบูรณาการ
- ๖.๓) การพัฒนาระบบบริหารจัดการกำลังคนและพัฒนาบุคลากรภาครัฐ
- ๖.๔) การต่อต้านการทุจริตและประพฤติมิชอบ
- ๖.๕) การปรับปรุงกฎหมายและระเบียบต่างๆให้ทันสมัย เป็นธรรมและเป็นสากล
- ๖.๖) การพัฒนาระบบการให้บริการประชาชนของหน่วยงานภาครัฐ
- ๖.๗) การปรับปรุงการบริหารจัดการรายได้และรายจ่ายของภาครัฐ

กลไกการขับเคลื่อนกระบวนการพัฒนา

ยุทธศาสตร์ชาติจะเป็นแผนแม่บทหลักในการพัฒนาประเทศเพื่อให้ส่วนราชการและหน่วยงานของรัฐ ใช้เป็นแนวทางในการจัดทำแผนยุทธศาสตร์การพัฒนาประเทศในด้านต่างๆ อาทิ แผนพัฒนาเศรษฐกิจ และสังคมแห่งชาติ แผนพัฒนาเฉพาะด้าน เช่น ด้านความมั่นคง เศรษฐกิจ การศึกษา ศิลปวัฒนธรรม ฯลฯ แผนปฏิบัติการในระดับกระทรวงและในระดับพื้นที่ให้มีความสอดคล้องกันตามห่วงเวลา นอกจากนี้ ยุทธศาสตร์ชาติจะใช้เป็นกรอบในการจัดสรรงบประมาณและทรัพยากรอื่นๆ ของประเทศ เพื่อขับเคลื่อนการพัฒนาอย่างมีเอกภาพให้บรรลุเป้าหมาย โดยจะต้องอาศัยการประสานความร่วมมือจากหลายภาคส่วนภายใต้ระบบประชาธิปไตย คือ ความร่วมมือของภาครัฐภาคเอกชน ภาคประชาชน และประชาสังคม ทั้งนี้ รัฐธรรมนูญแห่งราชอาณาจักรไทยจะได้มีการกำหนดเกี่ยวกับบทบาทของยุทธศาสตร์ชาติและแนวทางในการนำยุทธศาสตร์ชาติไปสู่การปฏิบัติ เพื่อที่ส่วนราชการและหน่วยงานต่างๆ จะสามารถขับเคลื่อนการพัฒนาได้อย่างต่อเนื่องและบูรณาการ

ปัจจัยความสำเร็จของยุทธศาสตร์ชาติ

๑. สาระของยุทธศาสตร์ชาติ กำหนดวิสัยทัศน์ระยะยาวที่ชัดเจน มีการกำหนดเป้าหมายและภาพในอนาคตของประเทศที่ชัดเจนและเป็นที่ยอมรับ และยอมรับเป็นเจ้าของร่วมกัน สามารถถ่ายทอดเป้าหมายของยุทธศาสตร์ชาติ สู่เป้าหมายเฉพาะด้านต่างๆ ตามระยะเวลาเป็นช่วงๆ ของหน่วยงานปฏิบัติได้ และมีการกำหนดตัวชี้วัดที่สามารถวัดผลสัมฤทธิ์ได้

๒. ระบบและกฎหมาย มีกฎหมายรองรับ มีกลไกเชื่อมโยงกับแผนพัฒนาเศรษฐกิจและสังคมแห่งชาติและแผนในระดับต่าง ๆ เพื่อให้ส่วนราชการนำยุทธศาสตร์ชาติไปปฏิบัติ รวมทั้งกรอบกฎหมายด้านการจัดสรรงบประมาณ ให้สามารถระดมทรัพยากรเพื่อผลักดันขับเคลื่อนการดำเนินการตามยุทธศาสตร์ชาติอย่างมีบูรณาการ และกรอบกฎหมายที่จะกำหนดให้การดำเนินการตามยุทธศาสตร์ชาติมีความต่อเนื่อง รวมทั้งมีระบบการติดตามและประเมินผลอย่างเป็นระบบในทุกระดับ

๓. กลไกสู่การปฏิบัติ มีกลไกที่สอดรับ/สอดคล้อง ตั้งแต่ระดับการจัดทำยุทธศาสตร์ การนำไปสู่การปฏิบัติ และการติดตามประเมินผล รวมทั้งมีกลไกในการกำกับดูแล บริหารจัดการ และการขับเคลื่อนยุทธศาสตร์ชาติสู่การปฏิบัติอย่างมีประสิทธิภาพและหน่วยงานปฏิบัติจะต้องมีความเข้าใจ สามารถกำหนดแผนงานโครงการให้สอดคล้องกับเป้าหมายที่กำหนดไว้ในยุทธศาสตร์ชาติ

๑.๒ แผนพัฒนาเศรษฐกิจและสังคมแห่งชาติ ฉบับที่ ๑๒

๑. ยุทธศาสตร์การเสริมสร้างและพัฒนาศักยภาพทุนมนุษย์

๑.๑ ปรับเปลี่ยนค่านิยมคนไทยให้มีคุณธรรม จริยธรรม มีวินัย จิตสาธารณะ และพฤติกรรมที่พึงประสงค์

๑.๒ พัฒนาศักยภาพคนให้มีทักษะความรู้ และความสามารถในการดำรงชีวิตอย่างมีคุณค่า

๑.๓ ยกกระดับคุณภาพการศึกษาและการเรียนรู้ตลอดชีวิต

๑.๔ ลดปัจจัยเสี่ยงด้านสุขภาพและให้ทุกภาคส่วนคำนึงถึงผลกระทบต่อสุขภาพ

๑.๕ เพิ่มประสิทธิภาพการบริหารจัดการระบบสุขภาพภาครัฐและปรับระบบการเงินการคลังด้านสุขภาพ

๑.๖ พัฒนาระบบการดูแลและสร้างสภาพแวดล้อมที่เหมาะสมกับสังคมสูงวัย

๑.๗ ผลักดันให้สถาบันทางสังคมมีส่วนร่วมพัฒนาประเทศอย่างเข้มแข็ง

๒. ยุทธศาสตร์การสร้างความเป็นธรรมและลดความเหลื่อมล้ำในสังคม

๒.๑ การเพิ่มโอกาสให้กับกลุ่มเป้าหมายประชากรร้อยละ ๔๐ ที่มีรายได้ต่ำสุดให้สามารถเข้าถึงบริการ ที่มีคุณภาพของรัฐ และมีอาชีพ

๒.๒ การกระจายการให้บริการภาครัฐทั้งด้านการศึกษา สาธารณสุข และสวัสดิการที่มีคุณภาพให้ครอบคลุมและทั่วถึง

๒.๓ การเสริมสร้างศักยภาพชุมชน การพัฒนาเศรษฐกิจชุมชน และการสร้างความเข้มแข็งการเงิน ฐานรากตามหลักปรัชญาของเศรษฐกิจพอเพียงเพื่อให้ชุมชนสามารถพึ่งพาตนเองได้ มีสิทธิในการจัดการทุน ที่ดินและทรัพยากรภายในชุมชน

๓. ยุทธศาสตร์การสร้างความเข้มแข็งทางเศรษฐกิจและแข่งขันได้อย่างยั่งยืน

๓.๑ การบริหารจัดการเศรษฐกิจส่วนรวม

๓.๒ การเสริมสร้างและพัฒนาขีดความสามารถในการแข่งขันของภาคการผลิตและบริการ

๔. ยุทธศาสตร์การเติบโตที่เป็นมิตรกับสิ่งแวดล้อมเพื่อการพัฒนาอย่างยั่งยืน

๔.๑ การรักษาฟื้นฟูทรัพยากรธรรมชาติ สร้างสมดุลของการอนุรักษ์และใช้ประโยชน์อย่างยั่งยืนและเป็นธรรม

๔.๒ เพิ่มประสิทธิภาพการบริหารจัดการทรัพยากรน้ำเพื่อให้เกิดความมั่นคง สมดุล และยั่งยืน

๔.๓ แก้ไขปัญหาวิกฤตสิ่งแวดล้อม

๔.๔ ส่งเสริมการผลิตและการบริโภคที่เป็นมิตรกับสิ่งแวดล้อม

๔.๕ สนับสนุนการลดการปล่อยก๊าซเรือนกระจก และเพิ่มขีดความสามารถในการปรับตัวต่อการเปลี่ยนแปลงสภาพภูมิอากาศ

๔.๖ บริหารจัดการเพื่อลดความเสี่ยงด้านภัยพิบัติ

๔.๗ พัฒนาระบบการบริหารจัดการและกลไกแก้ไขปัญหาความขัดแย้งด้านทรัพยากรธรรมชาติและสิ่งแวดล้อม

๔.๘ การพัฒนาความร่วมมือด้านสิ่งแวดล้อมระหว่างประเทศ

๕. ยุทธศาสตร์การเสริมสร้างความมั่นคงแห่งชาติเพื่อการพัฒนาประเทศสู่ความมั่งคั่งและยั่งยืน

๕.๑ การรักษาความมั่นคงภายใน เพื่อให้เกิดความสงบในสังคมและดำรงไว้ซึ่งสถาบันหลักของชาติ

๕.๒ การพัฒนาเสริมสร้างศักยภาพการป้องกันประเทศ เพื่อเตรียมความพร้อมในการรับมือภัยคุกคาม ทั้งการทหารและภัยคุกคามอื่นๆ

๕.๓ การส่งเสริมความร่วมมือกับต่างประเทศด้านความมั่นคง เพื่อบูรณาการความร่วมมือกับมิตรประเทศเพื่อผลประโยชน์ทางเศรษฐกิจ สังคม และการป้องกันภัยคุกคามข้ามชาติ

๕.๔ การรักษาความมั่นคงและผลประโยชน์ของชาติทางทะเลเพื่อคงไว้ซึ่งอำนาจอธิปไตยและสิทธิอธิปไตยในเขตทางทะเล

๕.๕ การบริหารจัดการความมั่นคงเพื่อการพัฒนา เพื่อให้เกิดความสอดคล้องกันระหว่างแผนงานที่เกี่ยวข้องกับความมั่นคงกับแผนงานการพัฒนาอื่นๆ ภายใต้การมีส่วนร่วมของภาคประชาชน

๖. ยุทธศาสตร์การบริหารจัดการในภาครัฐ การป้องกันการทุจริตประพฤติมิชอบและธรรมาภิบาล ในสังคมไทย

๖.๑ ปรับปรุงโครงสร้างหน่วยงาน บทบาท ภารกิจ และคุณภาพบุคลากรภาครัฐ ให้มีความ
โปร่งใส ทันสมัย คล่องตัว มีขนาดที่เหมาะสม เกิดความคุ้มค่า

๖.๒ ปรับปรุงกระบวนการงบประมาณ และสร้างกลไกในการติดตามตรวจสอบการเงินการคลัง
ภาครัฐ

๖.๓ เพิ่มประสิทธิภาพและยกระดับการให้บริการสาธารณะให้ได้มาตรฐานสากล

๖.๔ เพิ่มประสิทธิภาพการบริหารจัดการให้แก่องค์กรปกครองส่วนท้องถิ่น

๖.๕ ป้องกันและปราบปรามการทุจริตและประพฤติมิชอบ

๖.๖ ปฏิรูปกฎหมายและกระบวนการยุติธรรมให้มีความทันสมัย เป็นธรรม และสอดคล้องกับ
ข้อบังคับ สากลหรือข้อตกลงระหว่างประเทศ

๗. ยุทธศาสตร์การพัฒนาโครงสร้างพื้นฐานและระบบโลจิสติกส์

๗.๑ การพัฒนาโครงสร้างพื้นฐานด้านขนส่ง

๗.๒ การสนับสนุนการพัฒนาระบบขนส่ง

๗.๓ การพัฒนาระบบโลจิสติกส์

๗.๔ การพัฒนาด้านพลังงาน

๗.๕ การพัฒนาเศรษฐกิจดิจิทัล

๗.๖ การพัฒนาระบบน้ำประปา

๘. ยุทธศาสตร์การพัฒนาวิทยาศาสตร์ เทคโนโลยี วิจัย และนวัตกรรม

๘.๑ เร่งส่งเสริมการลงทุนวิจัยและพัฒนาและผลักดันสู่การใช้ประโยชน์ในเชิงพาณิชย์และเชิง
สังคม

๘.๒ พัฒนาผู้ประกอบการให้เป็นผู้ประกอบการทางเทคโนโลยี

๘.๓ พัฒนาสถานะแวดล้อมของการพัฒนาวิทยาศาสตร์ เทคโนโลยี วิจัย และนวัตกรรม

๙. ยุทธศาสตร์การพัฒนาภาค เมือง และพื้นที่เศรษฐกิจ

๙.๑ การพัฒนาภาคเพื่อสร้างโอกาสทางเศรษฐกิจให้กระจายตัวอย่างทั่วถึง

๙.๒ การพัฒนาเมือง

๙.๓ การพัฒนาพื้นที่เศรษฐกิจ

๑๐. ยุทธศาสตร์ความร่วมมือระหว่างประเทศเพื่อการพัฒนา

๑๐.๑ ขยายความร่วมมือทางการค้าและการลงทุนกับมิตรประเทศ และแสวงหาตลาดใหม่
สำหรับสินค้า และบริการของไทย

๑๐.๒ พัฒนาความเชื่อมโยงด้านการคมนาคมขนส่ง โลจิสติกส์ และโทรคมนาคมในกรอบ
ความร่วมมือ อนุภูมิภาคใต้แผนงาน GMS, ACMECS, IMT-GT, BIMSTEC และ JDS และภูมิภาคอาเซียน
เพื่ออำนวยความสะดวกและลดต้นทุนด้านโลจิสติกส์

๑๐.๓ พัฒนาและส่งเสริมให้ไทยเป็นฐานของการประกอบธุรกิจ การบริการ และการลงทุนที่
โดดเด่น ในภูมิภาค

๑๐.๔ ส่งเสริมการลงทุนไทยในต่างประเทศ (Outward investment) ของผู้ประกอบการไทย

๑๐.๕ เปิดประตูการค้าและพัฒนาความร่วมมือกับประเทศเพื่อนบ้านในลักษณะหุ้นส่วนทาง
ยุทธศาสตร์ ทั้งในระดับอนุภูมิภาค และภูมิภาคที่มีความเสมอภาคกัน

๑๐.๖ การสร้างความเป็นหุ้นส่วนการพัฒนา กับประเทศในอนุภูมิภาค ภูมิภาค และนานาชาติ

ประเทศ

๑๐.๗ เข้าร่วมเป็นภาคีความร่วมมือระหว่างประเทศโดยมีบทบาทที่สร้างสรรค์

๑๐.๘ ส่งเสริมความร่วมมือกับภูมิภาคและนานาชาติในการสร้างความมั่นคง

๑๐.๙ บูรณาการภารกิจด้านความร่วมมือระหว่างประเทศและด้านการต่างประเทศ

๑๐.๑๐ ส่งเสริมให้เกิดการปรับตัวภายในประเทศที่สำคัญ

๑.๓ แผนพัฒนาภาค/แผนพัฒนากลุ่มจังหวัด/แผนพัฒนาจังหวัด

๑.๓.๑ แผนพัฒนาภาค

ตามแผนพัฒนาภาคกลางและพื้นที่กรุงเทพมหานคร ในช่วงแผนพัฒนาเศรษฐกิจและสังคมแห่งชาติ ฉบับที่ ๑๒ (พ.ศ. ๒๕๖๐ – ๒๕๖๔) ซึ่งได้รับความเห็นชอบจากคณะกรรมการบูรณาการนโยบายพัฒนาภาค (ก.บ.ภ.) เมื่อวันที่ ๒๖ กุมภาพันธ์ ๒๕๖๑ ได้วางเป้าหมายเชิงยุทธศาสตร์ที่จะ “พัฒนากรุงเทพฯ สู่มหานครทันสมัยและภาคกลางเป็นฐานการผลิตสินค้าและบริการที่มีมูลค่าสูง” ประกอบด้วย ๖ ยุทธศาสตร์ ได้แก่

(๑) ยุทธศาสตร์ที่ ๑ พัฒนากรุงเทพฯ เป็นมหานครทันสมัยระดับโลกควบคู่กับการพัฒนาคุณภาพชีวิตและแก้ไขปัญหาสิ่งแวดล้อมเมือง

(๒) ยุทธศาสตร์ที่ ๒ พัฒนาคุณภาพแหล่งท่องเที่ยวที่มีชื่อเสียงระดับนานาชาติและสร้างความเชื่อมโยงเพื่อกระจายการท่องเที่ยวทั่วทั้งภาค

(๓) ยุทธศาสตร์ที่ ๓ ยกระดับการผลิตสินค้าเกษตรและอุตสาหกรรมโดยใช้นวัตกรรมเทคโนโลยี และความคิดสร้างสรรค์ เพื่อให้สามารถแข่งขันได้อย่างยั่งยืน

(๔) ยุทธศาสตร์ที่ ๔ บริการจัดการน้ำและทรัพยากรธรรมชาติเพื่อแก้ไขปัญหาน้ำท่วม ภัยแล้ง และคงความสมดุลของระบบนิเวศอย่างยั่งยืน

(๕) ยุทธศาสตร์ที่ ๕ เปิดประตูการค้า การลงทุน และการท่องเที่ยว เชื่อมโยงเขตเศรษฐกิจพิเศษทวาย-ภาคกลาง-ระยองเศรษฐกิจพิเศษภาคตะวันออก

(๖) ยุทธศาสตร์ที่ ๖ พัฒนาคอนเนกชันเชื่อมโยงเศรษฐกิจและสังคมกับทุกภาคเพื่อเสริมสร้างเสถียรภาพและลดความเหลื่อมล้ำภายในประเทศ

๑.๓.๒ แผนพัฒนากลุ่มจังหวัดภาคกลางปริณทล (นครปฐม ปทุมธานี นนทบุรี สมุทรปราการ)

วิสัยทัศน์

“เป็นศูนย์กลางการค้าการลงทุน บริการธุรกิจและการพาณิชย์ การผลิตอุตสาหกรรมระดับประเทศ ศูนย์กลางโลจิสติกส์ ศูนย์บริการด้านสุขภาพและการศึกษาระดับประเทศ ท่องเที่ยวเชิงวัฒนธรรม สู่การเป็นเมืองน่าอยู่”

พันธกิจ

๑. ปรับโครงสร้างการดำเนินงานทางเศรษฐกิจชุมชน วิสาหกิจชุมชน สหกรณ์ และวิสาหกิจขนาดย่อมให้มีความสามารถในการแข่งขัน ก้าวทันเทคโนโลยี รู้ทันบริบทโลก รอดพ้นกับดักรายได้ปานกลางสู่การมีรายได้ที่มั่นคง มั่งคั่งและยั่งยืน

๒. สร้างและประสานความร่วมมือในการพัฒนาเครือข่ายระหว่างภาคเอกชน ประชุมประชาสังคม และภาครัฐ รวมถึงเครือข่ายภายใน ในการพัฒนาส่งเสริมระบบดำเนินงานทางเศรษฐกิจและความมั่นคงในกลุ่มจังหวัด

๓. พัฒนาระบบโครงสร้างพื้นฐาน เพื่อเพิ่มศักยภาพการบริหารจัดการด้าน Logistic เชื่อมโยง Supply Chain ในระบบเศรษฐกิจ การค้า การลงทุน การบริการและการท่องเที่ยว
๔. ส่งเสริมอุตสาหกรรมให้เป็นอุตสาหกรรมสะอาดที่อยู่กับชุมชน และสิ่งแวดล้อมอย่างยั่งยืน

เป้าประสงค์รวม

เศรษฐกิจมั่นคง ประชาชนมั่งคั่ง และความสุขที่ยั่งยืน

เศรษฐกิจมั่นคง ประเมินอัตราการขยายตัวมูลค่าผลิตภัณฑ์กลุ่มจังหวัด ร้อยละ ๓.๕

เศรษฐกิจมั่งคั่ง ประเมินจากมูลค่าผลิตภัณฑ์กลุ่มจังหวัดเฉลี่ยต่อหัว เพิ่มขึ้นร้อยละ ๕

ความสุขที่ยั่งยืน ประเมินจากดัชนีความก้าวหน้าของคน (HAI) เฉลี่ยของกลุ่มจังหวัดต้องไม่น้อยกว่าค่าเฉลี่ยของปี ๒๕๕๗ - ๒๕๕๘ (หรือไม่น้อยกว่า ๐.๖๒๒๙)

ประเด็นยุทธศาสตร์

๑. ประเด็นยุทธศาสตร์ที่ ๑ พัฒนานวัตกรรมด้านการผลิต และยกระดับอุตสาหกรรม เกษตร อุตสาหกรรมและพาณิชยกรรมที่ได้มาตรฐาน รองรับการแข่งขันระดับโลกของ กรุงเทพมหานคร
๒. ประเด็นยุทธศาสตร์ที่ ๒ พัฒนาโครงสร้างพื้นฐาน ระบบโลจิสติกส์ เมือง ชุมชน อย่างเป็นระบบ พัฒนาการบริหารจัดการน้ำ ทรัพยากรธรรมชาติและสิ่งแวดล้อมอย่างสมดุลและยั่งยืน
๓. ประเด็นยุทธศาสตร์ที่ ๓ การพัฒนาระบบเมืองและยกระดับคุณภาพชีวิตของประชาชน ส่งเสริมการบริการทางการแพทย์และการศึกษา สู่การเป็นสังคมเมืองน่าอยู่
๔. ประเด็นยุทธศาสตร์ที่ ๔ ส่งเสริมการพัฒนา การท่องเที่ยวเชิงอนุรักษ์และวัฒนธรรมที่ สอดคล้องกับวิถีชีวิต พัฒนาแหล่งท่องเที่ยวและกิจกรรมการท่องเที่ยวให้มีชื่อเสียงระดับประเทศ

๑.๓.๓ ยุทธศาสตร์การพัฒนาจังหวัดปทุมธานี (พ.ศ. ๒๕๖๑ - ๒๕๖๕)

วิสัยทัศน์

“ปทุมธานีเป็นเมืองสิ่งแวดล้อมสะอาด อาหารปลอดภัย แหล่งท่องเที่ยว เรียนรู้ และพักผ่อน หย่อนใจของอาเซียน สังคมอยู่เย็นเป็นสุข”

พันธกิจ

๑. อนุรักษ์และรักษาทรัพยากรธรรมชาติ สิ่งแวดล้อม และวัฒนธรรมให้คนรุ่นต่อไปได้ใช้อย่างยั่งยืน
๒. เพิ่มขีดความสามารถและยกระดับการผลิตและสร้างมูลค่าเพิ่มให้กับสินค้าและบริการด้านการเกษตร อุตสาหกรรมและการท่องเที่ยว
๓. ยกระดับคุณภาพชีวิตของประชาชนให้อยู่ดีมีสุข ทั้งสุขภาพกาย จิตใจ มีความมั่นคงด้านอาชีพ และรายได้ และมีสภาพแวดล้อมที่ดี

เป้าประสงค์รวม

๑. ทรัพยากรธรรมชาติและสิ่งแวดล้อมได้รับการอนุรักษ์ฟื้นฟูและใช้ประโยชน์อย่างสมดุลและยั่งยืน
๒. ผลิตภัณฑ์เกษตร อาหารและอุตสาหกรรมมีคุณภาพ ได้มาตรฐาน และมีศักยภาพเชิงธุรกิจ
๓. แหล่งท่องเที่ยวได้รับการพัฒนาและเชื่อมโยงธุรกิจและบริการด้านการท่องเที่ยวอย่างมีคุณภาพได้มาตรฐาน

ประเด็นการพัฒนาที่ ๑ พัฒนาสภาพแวดล้อมเมืองให้น่าอยู่ เอื้อต่อการขยายตัวทางเศรษฐกิจและสังคม

๑) วัตถุประสงค์

- (๑) อนุรักษ์ฟื้นฟูและใช้ประโยชน์ทรัพยากรธรรมชาติและสิ่งแวดล้อมอย่างสมดุลและยั่งยืน
- (๒) เพื่อพัฒนาและเชื่อมโยงระบบโครงข่ายการคมนาคมและระบบโลจิสติกส์ให้มีประสิทธิภาพ รองรับการพัฒนาขยายตัวทางเศรษฐกิจและสังคม

๒) เป้าหมายและตัวชี้วัด

- (๑) จังหวัดปทุมธานีมีคุณภาพสิ่งแวดล้อมที่ดี และเป็นเมืองอุตสาหกรรมเชิงนิเวศ
- (๒) จังหวัดปทุมธานีมีระบบโครงข่ายการคมนาคมและระบบโลจิสติกส์ที่มีประสิทธิภาพ

ตัวชี้วัด	เป้าหมายรายปี				
	๒๕๖๑	๒๕๖๒	๒๕๖๓	๒๕๖๔	๒๕๖๕
ระดับความสำเร็จของการดำเนินการพัฒนาพื้นที่อุตสาหกรรมเข้าสู่เมืองอุตสาหกรรมเชิงนิเวศ	ระดับ ๑	ระดับ ๒	ระดับ ๓	ระดับ ๔	ระดับ ๕
ร้อยละของปริมาณขยะมูลฝอยชุมชนได้รับการจัดการอย่างถูกต้องตามหลักวิชาการ	๔๐	๔๕	๕๐	๕๕	๖๐
ร้อยละของคดีการเกิดอุบัติเหตุจากรถทางบก ลดลง (ค่าฐานปี ๒๕๕๕ จำนวน ๘๙๐ คดี)	๑๐	๑๐	๑๐	๑๐	๑๐

๓) แนวทางการพัฒนา

- (๑) สร้างระบบและกลไกในการควบคุมเฝ้าระวังคุณภาพแวดล้อมตั้งแต่ระดับชุมชน
- (๒) ส่งเสริมการบริหารจัดการสิ่งแวดล้อมแบบมีส่วนร่วมอย่างเป็นระบบ และมีประสิทธิภาพ
- (๓) ส่งเสริมการพัฒนาเมืองอุตสาหกรรมเชิงนิเวศ
- (๔) พัฒนาโครงข่ายการคมนาคมและระบบโลจิสติกส์ รองรับการพัฒนาขยายตัวทางเศรษฐกิจและสังคม

ประเด็นการพัฒนาที่ ๒ ยกระดับการผลิตอาหาร สินค้าเกษตร อุตสาหกรรม ให้มีคุณภาพและได้มาตรฐาน สู่ตลาดโลก

๑) วัตถุประสงค์

- (๑) เพื่อให้ผลิตภัณฑ์เกษตร อาหารและอุตสาหกรรมของจังหวัดปทุมธานีมีคุณภาพได้มาตรฐาน และมีศักยภาพเชิงธุรกิจ
- (๒) เพื่อเพิ่มมูลค่าผลิตภัณฑ์มวลภาคการเกษตร

๒) เป้าหมายและตัวชี้วัด

- (๑) สินค้าเกษตรและอาหารมีคุณภาพและได้มาตรฐานสากล
- (๒) มูลค่า GPP ภาคการเกษตรเพิ่มขึ้น

ตัวชี้วัด	เป้าหมายรายปี				
	๒๕๖๑	๒๕๖๒	๒๕๖๓	๒๕๖๔	๒๕๖๕
ร้อยละของสถานประกอบการร้านอาหารที่ผ่านเกณฑ์มาตรฐานอาหารปลอดภัย	๑๐๐	๑๐๐	๑๐๐	๑๐๐	๑๐๐
ร้อยละของจำนวนแปลงฟาร์มที่ได้รับการรับรองมาตรฐาน แปลงฟาร์ม GAP	๖๐	๖๐	๖๐	๖๐	๖๐
ร้อยละที่เพิ่มขึ้นของ GPP ภาคการเกษตร (ค่าฐานปี ๒๕๕๙ มูลค่า ๖,๐๓๘ ล้านบาท)	-	-	๑	๑	๒

๓) แนวทางการพัฒนา

- (๑) พัฒนาคุณภาพและมาตรฐานการผลิตสินค้าเกษตรและอาหารปลอดภัย
- (๒) เพิ่มขีดความสามารถเชิงธุรกิจของผู้ประกอบการ และสถาบันเกษตรกร
- (๓) พัฒนาตลาดสินค้าเกษตรและอาหารปลอดภัยเชิงรุก

ประเด็นการพัฒนาที่ ๓ พัฒนามาตรฐานการท่องเที่ยว เชื่อมโยงธุรกิจและบริการด้านการท่องเที่ยว

๑) วัตถุประสงค์

- (๑) เพื่อให้แหล่งท่องเที่ยวในจังหวัดปทุมธานีได้รับการพัฒนาและสามารถเชื่อมโยงธุรกิจและบริการด้านการท่องเที่ยวอย่างมีคุณภาพได้มาตรฐาน
- (๒) เพื่อเพิ่มมูลค่ารายได้จากการท่องเที่ยว

๒) เป้าหมายและตัวชี้วัด

- (๑) รายได้จากการท่องเที่ยวเพิ่มขึ้น
- (๒) มูลค่าการจำหน่ายผลิตภัณฑ์ชุมชนเพิ่มขึ้น

ตัวชี้วัด	เป้าหมายรายปี				
	๒๕๖๑	๒๕๖๒	๒๕๖๓	๒๕๖๔	๒๕๖๕
ร้อยละที่เพิ่มขึ้นของรายได้จากการท่องเที่ยว (ค่าฐานปี ๒๕๖๐ จำนวน ๓,๑๖๖.๗๑ ล้านบาท)	๕	๕	๕	๕	๕
ร้อยละที่เพิ่มขึ้นของมูลค่าการจำหน่ายผลิตภัณฑ์ชุมชน (ค่าฐานปี ๒๕๖๑ ยอดจำหน่าย ๑,๐๑๒ ล้านบาท)	๕	๗	๑๐	๑๐	๑๐

๓) แนวทางการพัฒนา

- (๑) พัฒนาและยกระดับแหล่งท่องเที่ยวให้ได้มาตรฐาน
- (๒) ส่งเสริมการสร้างมูลค่าเพิ่มในแหล่งท่องเที่ยวเชิงสร้างสรรค์เพื่อสร้างคุณค่าและมูลค่าเพิ่มทางการท่องเที่ยว
- (๓) ส่งเสริมกิจกรรมและรูปแบบการท่องเที่ยวเชิงสร้างสรรค์เพื่อสร้างคุณค่าและมูลค่าเพิ่มทางการท่องเที่ยว

ประเด็นการพัฒนาที่ ๔ พัฒนาและเสริมสร้างศักยภาพคนและชุมชนให้มีคุณภาพเพื่อรองรับการขยายตัวของเมือง

๑) วัตถุประสงค์

เพื่อให้ประชาชนมีคุณภาพชีวิตที่ดี ชุมชนเข้มแข็ง

๒) เป้าหมายและตัวชี้วัด

(๑) ประชาชนมีคุณภาพชีวิตที่ดี มีความปลอดภัยในชีวิตและทรัพย์สิน

(๒) หมู่บ้าน/ชุมชนเข้มแข็ง และปลอดภัยเสถียร

ตัวชี้วัด	เป้าหมายรายปี				
	๒๕๖๑	๒๕๖๒	๒๕๖๓	๒๕๖๔	๒๕๖๕
ร้อยละที่ลดลงของคดีที่เกี่ยวข้องกับชีวิตร่างกาย เพศ และคดีประทุษร้ายต่อทรัพย์ (ต่อแสนประชากร) (ค่าฐานปี ๒๕๖๐ จำนวน ๑๗๘ คดี)	๑๐	๑๐	๑๐	๑๐	๑๐
ร้อยละของจำนวนหมู่บ้าน/ชุมชนสีขาวต่อจำนวนหมู่บ้าน/ชุมชนทั้งหมด (ค่าฐานปี ๒๕๖๑ จำนวน ๕๑๙ หมู่บ้าน)	๖๐	๖๓	๖๖	๖๙	๗๕

๓) แนวทางการพัฒนา

(๑) พัฒนาโครงสร้างพื้นฐาน และระบบสาธารณสุขให้เพียงพอ และมีประสิทธิภาพ

(๒) พัฒนาคุณภาพชีวิต และโอกาสในการประกอบอาชีพ กระจายรายได้อย่างเป็นธรรม

(๓) เสริมสร้างความเข้มแข็งหมู่บ้าน/ชุมชน

๑.๔ ยุทธศาสตร์การพัฒนาขององค์กรปกครองส่วนท้องถิ่นในเขตจังหวัด

วิสัยทัศน์

“ปทุมธานีมีการจัดการบริการสาธารณะที่ดี และเป็นสังคมสันติสุข”

พันธกิจ

๑. พัฒนาจังหวัดปทุมธานีให้มีระบบสาธารณสุข สาธารณสุขการ รวมถึงการคมนาคมมีมาตรฐานพัฒนาปรับปรุงให้เป็นโครงข่ายเชื่อมโยงต่อกัน มีความสามารถในการแข่งขันระดับภูมิภาค เศรษฐกิจอาเซียน ครอบคลุมอย่างทั่วถึง

๒. ส่งเสริมและพัฒนายกระดับคุณภาพชีวิตประชาชนให้มีความเป็นอยู่ที่ดี

๓. ส่งเสริมและพัฒนาคุณภาพสิ่งแวดล้อม รวมถึงอนุรักษ์รักษาทรัพยากรธรรมชาติอย่างยั่งยืน

๔. เสริมสร้างความเข้มแข็งของชุมชน และสังคมแบบบูรณาการองค์ความรู้และมีส่วนร่วม เพื่อให้จังหวัดปทุมธานีเป็นสังคมสันติสุขอย่างยั่งยืน

๕. ส่งเสริมพัฒนาการเกษตรและอุตสาหกรรมให้มีมาตรฐาน ปลอดภัย สะอาด และมีศักยภาพเชิงธุรกิจ

๖. พัฒนาการบริหารจัดการ การประสานงาน และส่งเสริมกระบวนการมีส่วนร่วมทุกภาคส่วน

๗. ส่งเสริมและพัฒนาการท่องเที่ยวของจังหวัดปทุมธานีและสนับสนุนการประชาสัมพันธ์การท่องเที่ยวของจังหวัดปทุมธานี

จุดมุ่งหมายเพื่อการพัฒนา

๑. ส่งเสริมและพัฒนาโครงสร้างพื้นฐาน สาธารณูปโภค สาธารณูปการให้ทั่วถึงและได้มาตรฐาน รวมถึงการจัดทำผังเมืองรวม โดยให้สอดคล้องกับยุทธศาสตร์การพัฒนาจังหวัด

๒. ส่งเสริมคุณภาพชีวิตเด็ก สตรี คนชรา เยาวชน และประชาชน โดยส่งเสริมความปลอดภัยในชีวิต และทรัพย์สินของประชาชน การสังคมสงเคราะห์ และพัฒนาการแก้ไขปัญหาทางสังคม ส่งเสริมการดูแลรักษาสุขภาพอนามัยและการกีฬา ส่งเสริมการศึกษา การเรียนรู้และการรับรู้ข้อมูลข่าวสารของประชาชน ในประเทศและประเทศสมาชิกกลุ่มอาเซียน ให้ประชาชนอยู่ร่วมกันอย่างมีความสุข

๓. การบำรุงรักษาคุณภาพสิ่งแวดล้อม โดยปรับปรุงภูมิทัศน์ รักษาสภาพแวดล้อม จัดให้มีศูนย์กำจัดขยะรวมของจังหวัด ระบบกำจัดน้ำเสีย ส่งเสริมการมีส่วนร่วมของประชาชนในเรื่องการอนุรักษ์ทรัพยากรธรรมชาติและสิ่งแวดล้อมของท้องถิ่น

๔. การอนุรักษ์ศิลปวัฒนธรรม ประเพณีและภูมิปัญญาท้องถิ่น โดยส่งเสริมอัตลักษณ์ของท้องถิ่น ศิลปวัฒนธรรม ประเพณีและภูมิปัญญาท้องถิ่น บูรณะโบราณสถาน และส่งเสริมกิจการด้านศาสนา ส่งเสริมการแลกเปลี่ยนวัฒนธรรมระหว่างประเทศไทยและประเทศสมาชิกอาเซียน

๕. การส่งเสริมพัฒนาเศรษฐกิจ โดยส่งเสริมการลงทุน ส่งเสริมอาชีพ และส่งเสริมการพัฒนาทางการเกษตร ศูนย์กระจายสินค้าและส่งเสริมการค้า มีการปรับปรุงและส่งเสริมความรู้เพื่อเพิ่มปริมาณบุคลากรที่ผ่านการพัฒนาบุคลากรเข้าสู่ภาคอุตสาหกรรมได้อย่างมีประสิทธิภาพ

๖. การพัฒนาด้านการบริหารจัดการ โดยส่งเสริมการมีส่วนร่วมของประชาชน การสร้างเครือข่ายประสานและดำเนินการจัดทำแผนพัฒนาของท้องถิ่น พัฒนาบุคลากร สถานที่และวัสดุอุปกรณ์ในการปฏิบัติงานและสนับสนุนการดำเนินการตามนโยบายของรัฐบาลและยุทธศาสตร์การพัฒนาจังหวัด

๗. การส่งเสริมการท่องเที่ยว โดยมีการปรับปรุง ส่งเสริม และประชาสัมพันธ์การท่องเที่ยวให้มีคุณภาพ ปรับปรุงเส้นทางคมนาคมเข้าสู่แหล่งท่องเที่ยว การพัฒนาศูนย์ข้อมูลทางประวัติศาสตร์ของจังหวัด พัฒนาให้มีแหล่งท่องเที่ยวเชิงอนุรักษ์ในพื้นที่ของจังหวัดปทุมธานี และการจัดการอบรมมัคคุเทศก์ท้องถิ่น และมัคคุเทศก์น้อยประจำท้องถิ่น ประสานทุกภาคส่วนให้บำรุงรักษา ป่าไม้ และพัฒนาแหล่งท่องเที่ยว โดยมีการจัดการความรู้มาใช้ในการดำเนินงาน

ประเด็นยุทธศาสตร์

๑. ส่งเสริมการพัฒนาการสาธารณูปโภค

แนวทางการพัฒนา

- การพัฒนาระบบสาธารณูปโภคและโครงสร้างพื้นฐาน

๒. ส่งเสริมคุณภาพชีวิต

แนวทางการพัฒนา

๑) การส่งเสริมความปลอดภัยในชีวิตและทรัพย์สิน

๒) การสังคมสงเคราะห์

๓) การพัฒนาและแก้ไขปัญหาทางสังคม

๔) การส่งเสริมการดูแลสุขภาพอนามัยและการกีฬา

๕) การส่งเสริมการศึกษา การเรียนรู้ ข้อมูลข่าวสาร

๓. การบำรุงรักษาคุณภาพสิ่งแวดล้อม

แนวทางการพัฒนา

- การพัฒนาสิ่งแวดล้อม

๔. การอนุรักษ์ศิลปวัฒนธรรม ประเพณี และภูมิปัญญาท้องถิ่น

แนวทางการพัฒนา

- การอนุรักษ์ศิลปวัฒนธรรม ประเพณี และภูมิปัญญาท้องถิ่น

๕. การส่งเสริมเศรษฐกิจ

แนวทางการพัฒนา

๑) การส่งเสริมการลงทุน

๒) การส่งเสริมอาชีพ

๓) การพัฒนาศักยภาพเกษตรกรและการพัฒนาด้านการเกษตร

๔) การวิสาหกิจชุมชน

๖. การพัฒนาด้านการบริหารจัดการ

แนวทางการพัฒนา

๑) การส่งเสริมการมีส่วนร่วมของประชาชน

๒) การพัฒนาบุคลากร พัฒนาสถานที่และอุปกรณ์ในการปฏิบัติราชการ

๓) การสนับสนุนการดำเนินการตามนโยบายของรัฐบาลและยุทธศาสตร์การพัฒนาจังหวัด

๗. การส่งเสริมการท่องเที่ยว

แนวทางการพัฒนา

- การส่งเสริมการท่องเที่ยว

๒. ยุทธศาสตร์ขององค์กรปกครองส่วนท้องถิ่น

ยุทธศาสตร์การพัฒนาเทศบาลเมืองสนนร์ักษ์

๒.๑ วิสัยทัศน์ (Vision) การพัฒนาเทศบาลเมืองสนนร์ักษ์

“เมืองสนนร์ักษ์เป็นเมืองน่าอยู่ ประชาชนมีคุณภาพชีวิตที่ดี มีความสุข มีความมั่นคงทางเศรษฐกิจ ชุมชนได้รับการบริการงานโครงสร้างพื้นฐานเป็นอย่างดีและทั่วถึง โดยเกิดจากความร่วมมือของรัฐและประชาชน”

พันธกิจ (Mission) การพัฒนาเทศบาลเมืองสนนร์ักษ์

เพื่อให้การวางบทบาทการพัฒนาของเทศบาลเมืองสนนร์ักษ์ในอนาคต ดำเนินไปภายใต้วัตถุประสงค์ และเป้าหมายหลักได้อย่างมีประสิทธิภาพ จึงจำเป็นต้องกำหนดพันธกิจที่จะต้องดำเนินการโดยสนับสนุนและเชื่อมโยงกันสำหรับพันธกิจที่ต้องทำ เพื่อให้บรรลุวิสัยทัศน์ของเทศบาลเมืองสนนร์ักษ์มีดังนี้

๑. ปรับปรุงและพัฒนาสาธารณูปโภค สาธารณูปการ และบริการสาธารณะให้มีมาตรฐานและเชื่อมโยงกัน เพื่อให้เกิดความสะดวก ปลอดภัยอย่างครอบคลุมและทั่วถึง

๒. ประชาชนมีคุณภาพชีวิตที่ดี มีการส่งเสริมการศึกษา พัฒนาการให้บริการสาธารณสุข มุ่งเน้นการป้องกันและระงับโรคติดต่อ ประชาชนมีความปลอดภัยในชีวิตและทรัพย์สิน

๓. ส่งเสริมและพัฒนาเศรษฐกิจชุมชน โดยการพัฒนากลุ่มอาชีพ เสริมสร้างความเข้มแข็งของระบบเศรษฐกิจชุมชน ให้ประชาชนมีรายได้ เพื่อขจัดปัญหาความยากจน สร้างความยั่งยืนทางด้านเศรษฐกิจตามแนวพระราชดำริเศรษฐกิจพอเพียง

๔. การจัดการสิ่งแวดล้อม เพื่อการพัฒนาเมืองอย่างยั่งยืน โดยมุ่งเน้นการใช้ประโยชน์จากที่ดินอย่างเป็นระบบ ให้เป็นเมืองน่าอยู่ มีสิ่งแวดล้อมที่ดี มีความสะอาด และเป็นระเบียบ ประชาชนมีส่วนร่วมในการดูแลรักษาสิ่งแวดล้อม

๕. อนุรักษ์ประเพณีและวัฒนธรรมอันดีงาม ส่งเสริมภูมิปัญญาท้องถิ่น

๖. ส่งเสริมกระบวนการบริหารจัดการตามหลักธรรมาภิบาล และพัฒนาประสิทธิภาพการบริหารจัดการบ้านเมืองที่ดี ทั้งในภาคการเมือง ภาคราชการ ภาคเอกชน บนพื้นฐานการมีส่วนร่วมของประชาชน

๒.๒ ยุทธศาสตร์

จากแผนยุทธศาสตร์การพัฒนาภายใต้บริบททางเศรษฐกิจ สังคม และการเมืองที่มีการเปลี่ยนแปลง อย่างรวดเร็วและมีความสลับซับซ้อนมากยิ่งขึ้น องค์กรปกครองส่วนท้องถิ่นจึงจำเป็นต้องกำหนดยุทธศาสตร์ การพัฒนาที่เหมาะสม โดยเสริมสร้างความแข็งแกร่งของโครงสร้างของระบบต่างๆ ภายในท้องถิ่นให้มีศักยภาพแข่งขันได้ในกระแสโลกาภิวัตน์ และสร้างฐานความรู้ให้เป็นภูมิคุ้มกันต่อการเปลี่ยนแปลงต่าง ๆ ได้อย่างรู้เท่าทัน ควบคู่ไปกับการกระจายการพัฒนาที่เป็นธรรม เสริมสร้างความเท่าเทียมกันของกลุ่มคนในสังคมชุมชน และความเข้มแข็งของชุมชนท้องถิ่น พร้อมทั้งฟื้นฟูและอนุรักษ์ทรัพยากรธรรมชาติและคุณภาพสิ่งแวดล้อมให้คงความสมบูรณ์เป็นรากฐานการพัฒนาที่มั่นคงและเป็นฐานการดำรงวิถีชีวิตของชุมชนและสังคมไทย ตลอดจนการเสริมสร้างธรรมาภิบาลในการบริหารจัดการเทศบาล อันจะนำไปสู่การพัฒนาท้องถิ่นที่มั่นคงและยั่งยืน โดยเทศบาลเมืองสนั่นรักษ์ได้กำหนดยุทธศาสตร์และแนวทางการพัฒนาที่สำคัญ ดังนี้

๑. ยุทธศาสตร์ด้านโครงสร้างพื้นฐาน ประกอบด้วย

- ๑.๑ แนวทางการพัฒนาโครงข่ายชุมชน ก่อสร้าง ปรับปรุง บำรุงถนน สะพาน ทางเท้าและท่อระบายน้ำ
- ๑.๒ แนวทางการพัฒนาระบบจราจร
- ๑.๓ แนวทางการพัฒนาระบบบริการสาธารณะ
- ๑.๔ แนวทางการพัฒนาระบบป้องกันน้ำท่วม

๒. ยุทธศาสตร์ด้านการพัฒนาคุณภาพชีวิต ประกอบด้วย

- ๒.๑ แนวทางการพัฒนาด้านป้องกันส่งเสริมสุขภาพอนามัย
- ๒.๒ แนวทางการพัฒนาด้านสุขาภิบาลและสถานที่
- ๒.๓ แนวทางการพัฒนาด้านลดการติดยาเสพติด
- ๒.๔ แนวทางการพัฒนาด้านส่งเสริมการศึกษาและวัฒนธรรม
- ๒.๕ แนวทางการพัฒนาด้านส่งเสริมกิจกรรมเด็กและเยาวชน
- ๒.๖ แนวทางการพัฒนาด้านส่งเสริมการศึกษาและภูมิปัญญาท้องถิ่น
- ๒.๗ แนวทางการพัฒนาด้านส่งเสริมสวัสดิการและนันทนาการ
- ๒.๘ แนวทางการพัฒนาด้านดูแลและส่งเสริมความปลอดภัยในชีวิตและทรัพย์สินของประชาชน

๓. ยุทธศาสตร์ด้านเศรษฐกิจชุมชน ประกอบด้วย

- แนวทางการพัฒนาด้านพัฒนาอาชีพและส่งเสริมการเพิ่มรายได้ชุมชน

๔. ยุทธศาสตร์ด้านสิ่งแวดล้อม ประกอบด้วย

- ๔.๑ แนวทางการพัฒนาด้านการสร้างจิตสำนึกความตระหนักในการจัดการทรัพยากรธรรมชาติและสิ่งแวดล้อม
- ๔.๒ แนวทางการพัฒนาด้านการบำบัดและจัดการขยะมูลฝอย

๕. ยุทธศาสตร์ด้านวัฒนธรรมและประเพณี ประกอบด้วย

- แนวทางการพัฒนาด้านวัฒนธรรมและประเพณี

๖. ยุทธศาสตร์ด้านบริหารจัดการ ประกอบด้วย

- ๖.๑ แนวทางการพัฒนาด้านการส่งเสริมการมีส่วนร่วมของประชาชน
- ๖.๒ แนวทางการพัฒนาด้านการส่งเสริมความสนใจเกี่ยวกับกิจการท้องถิ่น
- ๖.๓ แนวทางการพัฒนาด้านการปรับปรุงและพัฒนาบุคลากร
- ๖.๔ แนวทางการพัฒนาด้านการปรับปรุงพัฒนารายได้
- ๖.๕ แนวทางการพัฒนาด้านการปรับปรุงและพัฒนาสถานที่ปฏิบัติงาน
- ๖.๖ แนวทางการพัฒนาด้านการปรับปรุงเครื่องมือเครื่องใช้ในการปฏิบัติงาน

๒.๓ เป้าประสงค์

เพื่อให้บรรลุผลตามวิสัยทัศน์และพันธกิจ การพัฒนาดังกล่าวจึงมีการกำหนดจุดมุ่งหมายเพื่อการพัฒนาท้องถิ่น (เป้าประสงค์) ไปสู่การพัฒนาเทศบาลให้มีรากฐานที่เข้มแข็งและให้ความสำคัญกับการเจริญก้าวหน้า สำหรับจุดมุ่งหมายเพื่อการพัฒนาของเทศบาลเมืองสนั่นรักษ์ มีดังนี้

๑. ประชาชนมีระบบสาธารณสุขปลอดภัย สาธารณูปการ และได้รับการบริการสาธารณะทั่วถึงทุกชุมชน
๒. ประชาชนมีคุณภาพชีวิตที่ดีขึ้น สร้างสังคมแห่งการเรียนรู้อย่างต่อเนื่อง ประชาชนมีสุขอนามัยที่ดี มีความปลอดภัยในชีวิตและทรัพย์สิน
๓. ประชาชนมีอาชีพและรายได้ที่พอเพียง สร้างความยั่งยืนทางด้านเศรษฐกิจชุมชน
๔. มีการจัดระบบการใช้ประโยชน์ที่ดิน ประชาชนมีจิตสำนึกในการรักษาทรัพยากร ธรรมชาติและสิ่งแวดล้อม
๕. ประเพณี วัฒนธรรม และภูมิปัญญาท้องถิ่นได้รับการอนุรักษ์และส่งเสริม
๖. องค์กรมีระบบการจัดการบริหารที่ดี มีประสิทธิภาพ

๒.๔ ตัวชี้วัด

๑. จำนวนสาธารณสุขปลอดภัย ระบบระบายน้ำ และโครงสร้างพื้นฐานที่ได้มาตรฐานเพิ่มขึ้น
๒. ประชาชนได้รับการดูแลด้านการศึกษา สาธารณสุข สังคมสงเคราะห์ และมีความปลอดภัยในชีวิตและทรัพย์สินเพิ่มขึ้น
๓. กลุ่มองค์กรชุมชนและประชาชนได้รับการส่งเสริมอาชีพให้มีรายได้เพิ่มขึ้น
๔. ทรัพยากรธรรมชาติและสิ่งแวดล้อมได้รับการดูแลเพิ่มขึ้น
๕. ประชาชนมีส่วนร่วมในการส่งเสริมประเพณี วัฒนธรรม และภูมิปัญญาท้องถิ่น
๖. ประชาชนมีความพึงพอใจในการให้บริการสาธารณะ

๒.๕ ค่าเป้าหมาย

๑. พัฒนาระบบสาธารณสุขปลอดภัย ระบบระบายน้ำ และโครงสร้างพื้นฐานที่ได้มาตรฐานและพอเพียง
๒. จำนวนจุดที่ติดตั้งสัญญาณจราจรที่ได้มาตรฐานและพอเพียง
๓. ร้อยละของความพึงพอใจในการให้บริการสาธารณะ
๔. ร้อยละของพื้นที่ที่มีการวางแผนป้องกันน้ำท่วม
๕. ร้อยละของประชาชนที่มีคุณภาพชีวิต และสุขอนามัยที่ดีขึ้น
๖. ร้อยละของสถานที่จำหน่ายอาหาร และสถานประกอบการมีความสะอาด ถูกหลักอนามัย
๗. ร้อยละของผู้ติดยาเสพติดลดลง
๘. เด็กและเยาวชนได้รับโอกาสทางการศึกษาเพิ่มขึ้น
๙. ร้อยละของกิจกรรมที่ส่งเสริมพัฒนาการให้แก่เด็กและเยาวชน
๑๐. ร้อยละของกิจกรรมที่ส่งเสริมการศึกษาและภูมิปัญญาท้องถิ่น
๑๑. ร้อยละของกิจกรรมที่ส่งเสริมสวัสดิการและนันทนาการให้แก่ชุมชน

๑๒. ร้อยละของครัวเรือนที่ได้รับความปลอดภัยในชีวิตและทรัพย์สินเพิ่มขึ้น
๑๓. ร้อยละที่เพิ่มขึ้นของรายได้ในครัวเรือน
๑๔. ร้อยละของชุมชนที่มีส่วนร่วมในการดูแลรักษาสิ่งแวดล้อม
๑๕. ร้อยละของปริมาณขยะ Recycle เทียบกับปริมาณที่ส่งไปฝังกลบ
๑๖. ร้อยละของประชาชนที่ร่วมอนุรักษ์ศิลปวัฒนธรรม และภูมิปัญญาท้องถิ่น
๑๗. ร้อยละของประชาชนที่มีความพึงพอใจในการเปิดโอกาสให้ประชาชนมีส่วนร่วม
๑๘. จำนวนช่องทางในการประชาสัมพันธ์ให้ประชาชนรับทราบข้อมูลข่าวสาร
๑๙. ร้อยละของบุคลากรเทศบาลที่ได้รับการพัฒนาความรู้ และมีประสิทธิภาพในการปฏิบัติงาน
๒๐. ร้อยละที่เพิ่มขึ้นของรายได้
๒๑. สถานที่ปฏิบัติงาน มีความเหมาะสม พอเพียง
๒๒. วัสดุอุปกรณ์ที่จำเป็นต่อการปฏิบัติงาน มีความเหมาะสม พอเพียง

๒.๖ กลยุทธ์

๑. พัฒนาโครงข่ายชุมชนพร้อมทั้งการก่อสร้างปรับปรุงบำรุงรักษา ถนน สะพานและทางเท้า
๒. พัฒนาระบบจราจร
๓. พัฒนาระบบบริการสาธารณะ
๔. พัฒนาและป้องกันน้ำท่วม
๕. ป้องกันส่งเสริมสุขภาพอนามัย
๖. พัฒนาสุขภาพิบาลและสถานที่
๗. ลดการติดยาเสพติด
๘. ส่งเสริมการศึกษาและวัฒนธรรม
๙. ส่งเสริมกิจกรรมเด็กและเยาวชน
๑๐. ส่งเสริมการศึกษาและภูมิปัญญาท้องถิ่น
๑๑. ส่งเสริมสวัสดิการและนันทนาการ
๑๒. ดูแลและส่งเสริมความปลอดภัยในชีวิตและทรัพย์สินของประชาชน
๑๓. พัฒนาอาชีพและส่งเสริมการเพิ่มรายได้ชุมชน
๑๔. สร้างจิตสำนึกความตระหนักในการจัดการทรัพยากรธรรมชาติและสิ่งแวดล้อม
๑๕. บำบัดและจัดการขยะมูลฝอย
๑๖. ส่งเสริมวัฒนธรรมและประเพณี
๑๗. ส่งเสริมการมีส่วนร่วมของประชาชน
๑๘. ส่งเสริมความสนใจเกี่ยวกับกิจการท้องถิ่น
๑๙. ปรับปรุงและพัฒนาบุคลากร
๒๐. ปรับปรุงพัฒนารายได้
๒๑. ปรับปรุงและพัฒนาสถานที่ปฏิบัติงาน
๒๒. ปรับปรุงเครื่องมือเครื่องใช้ในการปฏิบัติงาน

๒.๗ จุดยืนทางยุทธศาสตร์ (Positioning) ของเทศบาลเมืองสนั่นรักษ์

สภาพพื้นที่ของเทศบาลเมืองสนั่นรักษ์ พื้นที่ส่วนใหญ่เป็นลุ่ม มีคลองรังสิตประยูรศักดิ์ และถนนทางหลวงแผ่นดินหมายเลข ๓๐๕ (รังสิต-นครนายก) ตัดผ่านกลาง แบ่งพื้นที่ออกเป็นสองฝั่งๆ ละ ประมาณ

๑,๖๐๐ เมตร สองฝั่งคลองรังสิตประยูรศักดิ์ มีคลองซอยคั่นระหว่างหมู่ ได้แก่ คลองซอยที่ ๑๐, ๑๑, ๑๒, ๑๓ และ ๑๔ สำหรับส่งน้ำเพื่อใช้ประโยชน์ในการประกอบอาชีพเกษตรกรรมของเกษตรกร ซึ่งในปัจจุบันด้านเศรษฐกิจของพื้นที่ประกอบด้วย การเกษตร อุตสาหกรรม การพาณิชย์ และการบริการ เนื่องจากปัจจุบันได้มีผู้ลงทุนในด้านที่อยู่อาศัยในบริเวณเขตปริมณฑลเพิ่มขึ้น ทำให้พื้นที่ในการเพาะปลูกลดน้อยลงแต่ยังมีพื้นที่บางส่วนทำนาและสวน แหล่งน้ำที่สำคัญได้แก่ คลองรังสิตประยูรศักดิ์ และคลองซอย รวมทั้งได้มีการขยายตัวทางเศรษฐกิจ

การกำหนดจุดยืนทางยุทธศาสตร์การพัฒนาของเทศบาลเมืองสนั่นรักษ์ เพื่อการบรรลุเป้าประสงค์ในแต่ละด้าน จึงกำหนดจุดยืนทางยุทธศาสตร์ไว้ ดังนี้

(๑) พัฒนาให้เขตพื้นที่เทศบาลเมืองสนั่นรักษ์มีเส้นทางการคมนาคมขนส่งที่สะดวกเชื่อมโยงกันและมีสาธารณูปโภคที่มีประสิทธิภาพ

(๒) พัฒนาให้ประชาชนในเขตพื้นที่เทศบาลเมืองสนั่นรักษ์มีคุณภาพในการดำรงทั้งในส่วนของครอบครัว ชุมชนและสังคมที่ดี โดยทุกส่วนมีส่วนร่วมในการพัฒนาอย่างต่อเนื่อง มีการวางแผนด้านการศึกษา พัฒนาบริการสาธารณสุข พร้อมทั้งการให้ศึกษาด้านสาธารณสุขที่ถูกต้อง

(๓) สร้างชุมชนให้มีความเข้มแข็ง พัฒนาเศรษฐกิจในระดับพื้นฐานหรือเศรษฐกิจชุมชนให้ทัดเทียมกับเศรษฐกิจหลักของประเทศ

(๔) พัฒนาในเรื่องของการใช้ประโยชน์ที่ดิน พัฒนาพื้นที่เทศบาลเมืองสนั่นรักษ์ให้เป็นเมืองน่าอยู่ มีสิ่งแวดล้อมที่ดี มีความสะอาดเป็นระเบียบเรียบร้อย มีสภาพภูมิทัศน์ที่สวยงาม ไม่มีมลภาวะและประชาชนมีส่วนร่วมในการดูแลรักษาสภาพแวดล้อม

(๕) อนุรักษ์ประเพณีและวัฒนธรรมอันดีงามที่มีมาแต่โบราณกาล ให้ประชาชนรักษาและสืบทอดต่อไป

(๖) พัฒนาระบบบริหารจัดการที่ดี ส่งเสริมให้บุคลากรมีความรู้และทักษะในการปฏิบัติงาน พร้อมทั้งสร้างจิตสำนึกที่ดีในการบริการประชาชน และมีการส่งเสริมด้านการใช้เทคโนโลยีสารสนเทศสมัยใหม่ เพื่อการบริหารองค์กรและการให้บริการประชาชน

๒.๘ ความเชื่อมโยงของยุทธศาสตร์ในภาพรวม

การจัดทำแผนพัฒนาสี่ปีของเทศบาลเมืองสนนบุรีฯ ได้คำนึงถึงความสอดคล้องกับแผนยุทธศาสตร์การพัฒนาในระดับต่างๆ เพื่อให้เกิดการบูรณาการในการประสานแผนร่วมกันระหว่างองค์กรปกครองส่วนท้องถิ่นให้มากที่สุด โดยแสดงความเชื่อมโยงระหว่างยุทธศาสตร์ชาติ แผนพัฒนาเศรษฐกิจแห่งชาติ ยุทธศาสตร์จังหวัด ยุทธศาสตร์การพัฒนาขององค์กรปกครองส่วนท้องถิ่นในเขตจังหวัด และยุทธศาสตร์ขององค์กรปกครองส่วนท้องถิ่น ดังนี้

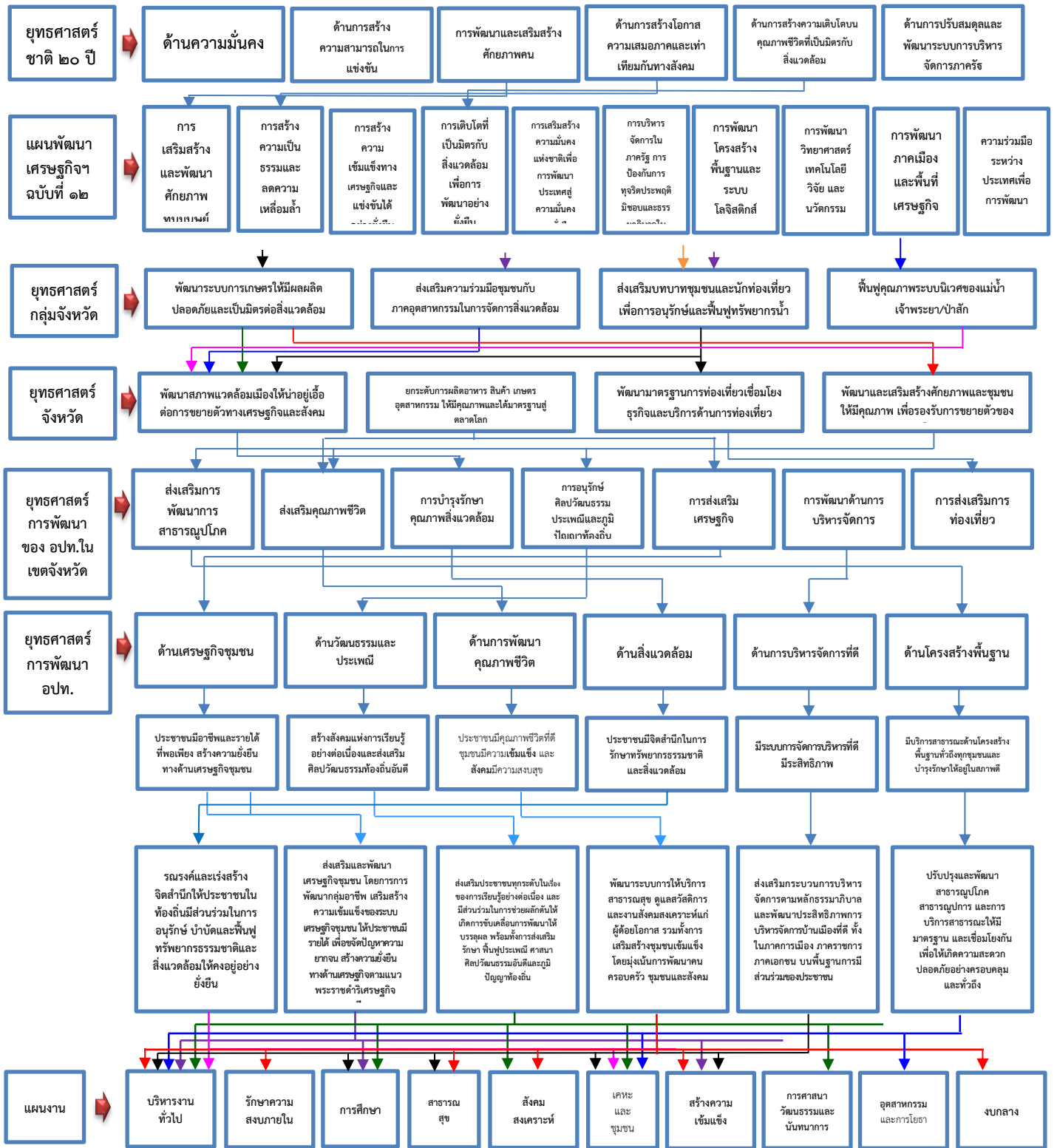

ยุทธศาสตร์การพัฒนาของเทศบาลเมืองสนนรักษ์ (Strategy Map)

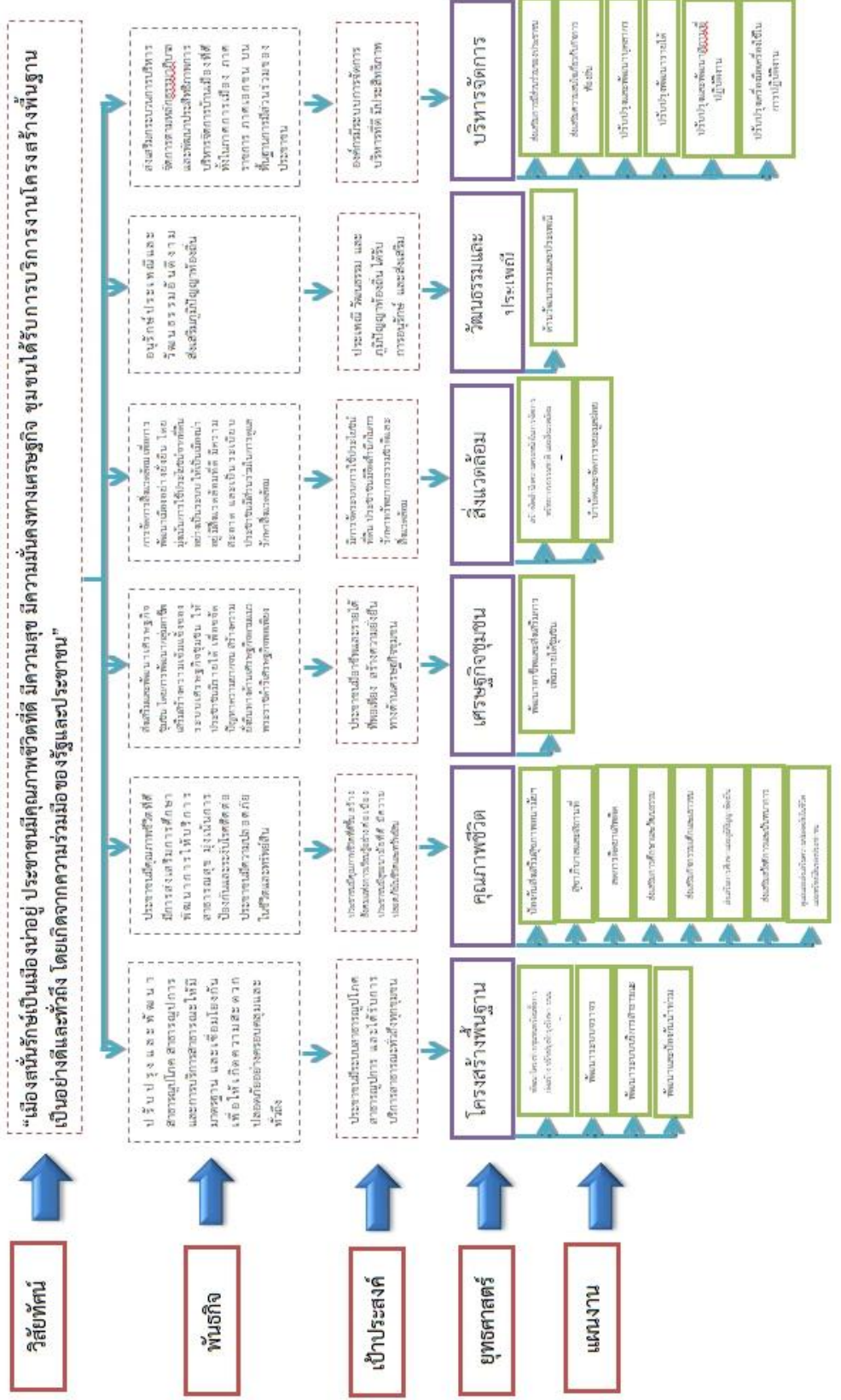

๓. การวิเคราะห์เพื่อพัฒนาท้องถิ่น

๓.๑ การวิเคราะห์กรอบการจัดทำยุทธศาสตร์ของเทศบาลเมืองสนั่นรักษ์

เทศบาลเมืองสนั่นรักษ์ได้ดำเนินการรวบรวมและวิเคราะห์ข้อมูลจากการวิเคราะห์ปัญหาและความต้องการของประชาชนในชุมชน ตามประเด็นการพัฒนาท้องถิ่น ประกอบด้วย ขอบข่ายของปัญหา พื้นที่เป้าหมาย กลุ่มเป้าหมาย และการคาดการณ์แนวโน้มในอนาคต การวิเคราะห์ผังเมืองรวม เพื่อกำหนดแนวทางการพัฒนาทางกายภาพในมิติพื้นที่ และการวิเคราะห์ศักยภาพเพื่อประเมินสถานภาพการพัฒนาในปัจจุบันและโอกาสการพัฒนาในอนาคตของเทศบาลเมืองสนั่นรักษ์ โดยใช้เทคนิค SWOT Analysis การพิจารณาถึงปัจจัยภายใน ได้แก่ จุดแข็ง (Strength - S) จุดอ่อน (Weakness - W) และปัจจัยภายนอก ได้แก่ โอกาส (Opportunity - O) และอุปสรรค (Threat - T)

ทั้งนี้ ผลจากการศึกษาและวิเคราะห์ข้อมูลที่จะนำเสนอต่อไปนี้เป็นเครื่องบ่งชี้ถึงแนวนโยบายที่มีความเชื่อมโยง สอดคล้องกัน ตั้งแต่ต้นนโยบายส่วนกลาง นโยบายส่วนภูมิภาค และนโยบายส่วนท้องถิ่น เพื่อใช้เป็นข้อมูลในการวางแผน กำหนดทิศทางการพัฒนา และบริหารจัดการเทศบาลเมืองสนั่นรักษ์ในอนาคตต่อไป

● ผลการวิเคราะห์ปัญหาและความต้องการของประชาชนในชุมชน ตามประเด็นการพัฒนาท้องถิ่น

จากการรวบรวมประเด็นปัญหาและความต้องการของประชาชน จากการจัดทำเวทีประชาคมเมืองได้เสนอประเด็นปัญหา ความต้องการ สามารถสรุปได้ ดังนี้

๑. ด้านการคมนาคมและสาธารณูปโภค

- ถนนเลียบบคลองเกิดความชำรุดเสียหาย การคมนาคมขนส่งไม่สะดวก
- ท่อระบายน้ำ และฝาท่อระบายน้ำในชุมชนชำรุดเสียหาย
- ท่อระบายน้ำเกิดการอุดตันไม่สามารถระบายน้ำได้
- ศาลาเนกประสงค์ชำรุดเสียหาย และทรุดโทรม
- ต้องการระบบน้ำประปาที่สะอาด
- การป้องกัน และแก้ไขปัญหาน้ำท่วมระยะยาว โดยการสร้างเขื่อนกั้นน้ำ

๒. ด้านการพัฒนาด้านคุณภาพชีวิต

- ต้องการให้มีการจัดสถานที่และกิจกรรมในการออกกำลังกาย
- ปัญหาการแพร่ระบาดของยาเสพติดในชุมชน
- ต้องการให้มีการส่งเสริมและสนับสนุนกิจกรรมของเด็กและเยาวชน
- ผู้สูงอายุ และผู้ด้อยโอกาสในชุมชน ได้รับการดูแล
- ต้องการให้มีการติดตั้งกล่องวงจรปิดภายในชุมชน เพื่อความปลอดภัยในชีวิตและทรัพย์สิน

๓. ด้านเศรษฐกิจชุมชน

- ต้องการให้มีการส่งเสริมและพัฒนากลุ่มอาชีพในชุมชนอย่างเป็นรูปธรรม
- ต้องการให้มีการจัดอบรมอาชีพเสริมให้แก่คนในชุมชน เพื่อเป็นรายได้เสริมให้แก่ครอบครัว
- ขาดสถานที่จัดจำหน่ายสินค้า หรือผลิตภัณฑ์ของกลุ่มอาชีพ

๔. ด้านสิ่งแวดล้อม

- ปัญหาน้ำเน่าเสียในชุมชน
- คูคลองตันเงิน ไม่สะอาด
- จำนวนถังขยะไม่เพียงพอต่อความต้องการ
- ประชาชนขาดจิตสำนึกในการรักษาความสะอาดและสิ่งแวดล้อม

๕. ด้านวัฒนธรรมและประเพณี

- ต้องการให้อนุรักษ์วัฒนธรรม และภูมิปัญญาท้องถิ่นของชุมชน
- ต้องการให้มีการจัดกิจกรรมส่งเสริมศิลปะและอนุรักษ์วัฒนธรรม ประเพณีไทย
- ต้องการให้มีการส่งเสริมกิจกรรม และให้ความสำคัญกับผู้สูงอายุ โดยการจัดกิจกรรม สันทนาการให้แก่ผู้สูงอายุ

๖. ด้านบริหารจัดการ

- ขาดเครื่องมือเครื่องใช้ในการปฏิบัติงาน
- การอบรมเพิ่มพูนทักษะความรู้ในการปฏิบัติงาน เพื่อบริการประชาชน
- ปรับปรุงสำนักงานเพื่ออำนวยความสะดวกให้แก่ประชาชนที่มาใช้บริการ

● ผลการวิเคราะห์ผังเมืองรวม เพื่อกำหนดแนวทางการพัฒนาทางกายภาพในมิติพื้นที่

จากการออกกฎกระทรวง ให้ใช้บังคับผังเมืองรวมเมืองหนองเสือ – คลองหลวง – ัญบุรี จังหวัดปทุมธานี พ.ศ. ๒๕๕๐ เพื่อจัดระบบการใช้ประโยชน์ที่ดิน โครงข่ายคมนาคมขนส่งและบริการ สาธารณะให้มีประสิทธิภาพ สามารถรองรับและสอดคล้องกับการขยายตัวของชุมชนในอนาคต รวมทั้ง ส่งเสริมและพัฒนาเศรษฐกิจ

แผนที่ ๑ แสดงผังเมืองรวมเมืองหนองเสือ – คลองหลวง - ัญบุรี

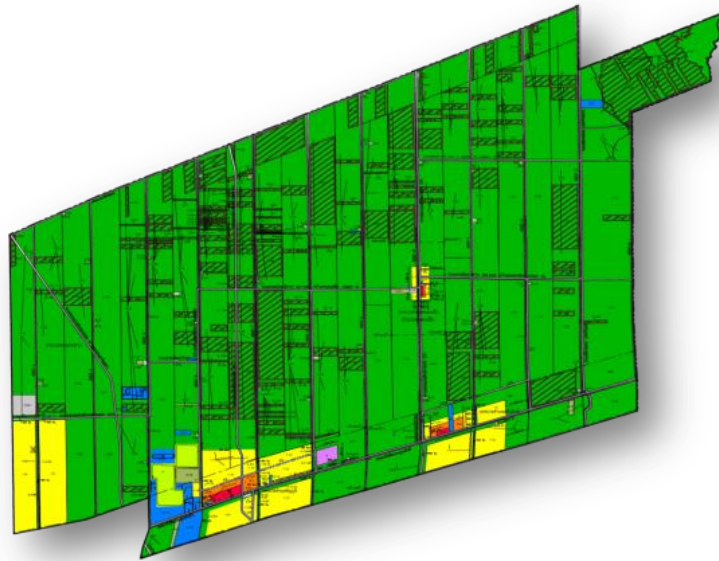

จากการวิเคราะห์ผังเมืองรวมในเขตพื้นที่รับผิดชอบของเทศบาลเมืองสนั่นรักษ์สามารถสรุปได้ ดังนี้

(๑) ที่ดินที่กำหนดไว้เป็นสีเหลือง เป็นที่ดินประเภทที่อยู่อาศัยหนาแน่นน้อย ได้แก่ หมู่ที่ ๑ หมู่ที่ ๒ ตำบลบึงน้ำรักษ์ และหมู่ที่ ๓ หมู่ที่ ๔ ตำบลบึงสนั่น

(๒) ที่ดินที่กำหนดไว้เป็นสีส้ม เป็นที่ดินประเภทที่อยู่อาศัยหนาแน่นปานกลาง ได้แก่ หมู่ที่ ๔ ตำบลบึงสนั่น

(๓) ที่ดินที่กำหนดไว้เป็นสีแดง เป็นที่ดินประเภทพาณิชยกรรมและที่อยู่อาศัยหนาแน่นมาก ได้แก่ หมู่ที่ ๔ ตำบลบึงสนั่น

(๔) ที่ดินที่กำหนดไว้เป็นสีเขียว เป็นที่ดินประเภทชนบทและเกษตรกรรม ได้แก่ หมู่ที่ ๑ หมู่ที่ ๒ หมู่ที่ ๔ ตำบลบึงสนั่น และหมู่ที่ ๑ - ๖ ตำบลบึงน้ำรักษ์

(๕) ที่ดินที่กำหนดไว้เป็นสีเขียวมะกอก เป็นที่ดินประเภทสถาบันการศึกษา ได้แก่ หมู่ที่ ๓ ตำบลบึงนารางค์

(๖) ที่ดินที่กำหนดไว้เป็นสีน้ำเงิน เป็นที่ดินประเภทสถาบันราชการ การสาธารณูปโภคและสาธารณูปการ ได้แก่ หมู่ที่ ๔ ตำบลบึงสนั่น

ดังรายละเอียดตามแผนที่ ๒ แสดงรายละเอียดเฉพาะพื้นที่รับผิดชอบของเทศบาลเมืองสนั่นรักษ์

แผนที่ ๒ แสดงผังเมืองรวมในเขตพื้นที่รับผิดชอบของเทศบาลเมืองสนั่นรักษ์

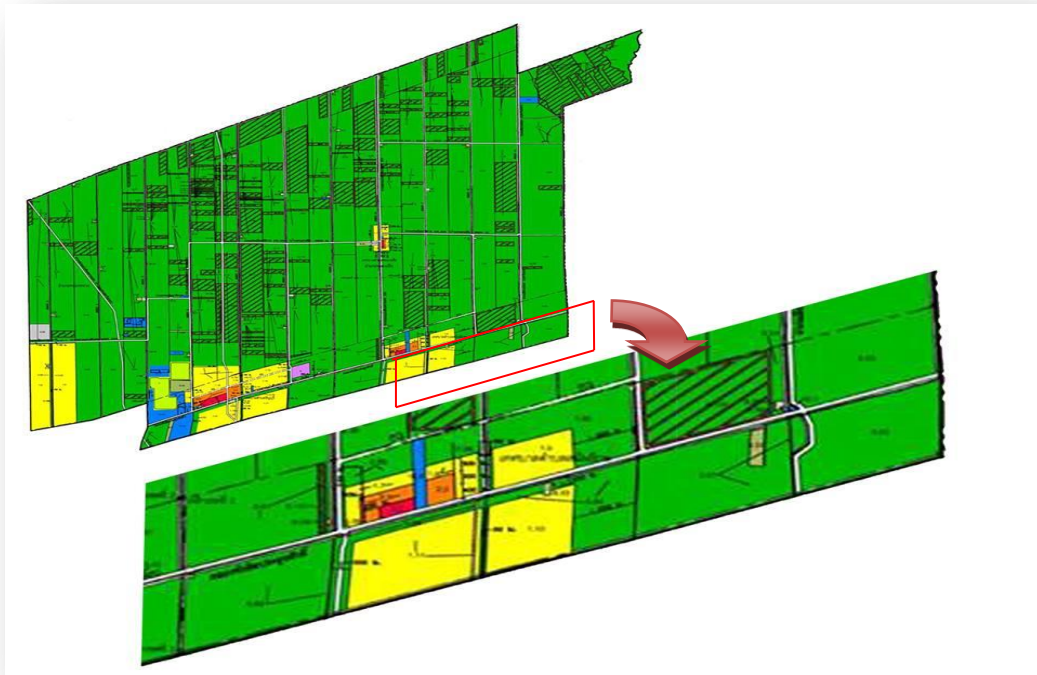

ผลการวิเคราะห์ผังเมืองรวมในเขตพื้นที่รับผิดชอบของเทศบาลเมืองสนั่นรักษ์ ปรากฏว่าพื้นที่โดยส่วนใหญ่ เป็นพื้นที่ประเภทชนบทและเกษตรกรรม (สีเขียว) รองลงมาคือส่วนพื้นที่ประเภทที่อยู่อาศัยหนาแน่นน้อย (สีเหลือง) ประเภทที่อยู่อาศัยหนาแน่นปานกลาง (สีส้ม) และที่ดินประเภทพาณิชยกรรมและที่อยู่อาศัยหนาแน่นมาก (สีแดง) จะกระจุกตัวอยู่โซนเดียว คือ บริเวณหมู่ที่ ๔ ตำบลบึงสนั่น สะท้อนถึงลักษณะการเป็นชุมชนเมืองกึ่งชนบท ดังนั้น การกำหนดแนวทางการพัฒนาทางกายภาพในมิติพื้นที่ จึงควรมุ่งเน้นในด้านคุณภาพชีวิต และด้านสิ่งแวดล้อม พื้นที่น้อยที่สุด คือ พื้นที่ประเภทสถาบันราชการ การสาธารณูปโภคและสาธารณูปการ (สีน้ำเงิน) เป็นที่ตั้งขององค์การเภสัชกรรม สาขาธัญบุรี และโรงพยาบาลมหาวิทยาลัยราชภัฏ ธัญบุรี หมู่ที่ ๔ ตำบลบึงสนั่น อำเภอธัญบุรี จังหวัดปทุมธานี และประเภทสถาบันการศึกษา (สีเขียวมะกอก) เป็นที่ตั้งของสถาบันการพลศึกษา วิทยาเขตกรุงเทพเป็นสถาบันการศึกษาสังกัดสถาบันการพลศึกษา ตั้งอยู่เลขที่ ๖๙ หมู่ที่ ๓ ตำบลบึงนารางค์ อำเภอธัญบุรี ซึ่งถือว่าเป็นข้อดีในการกำหนดแนวทางการพัฒนาทางกายภาพในมิติพื้นที่ที่ควรมุ่งเน้นในด้านการศึกษาของเยาวชน โดยการประสานความร่วมมือระหว่างส่วนราชการ และสถาบันการศึกษาในพื้นที่เขตเทศบาลเมืองสนั่นรักษ์

● ผลการวิเคราะห์ศักยภาพเพื่อประเมินสถานภาพการพัฒนาในปัจจุบันและโอกาสการพัฒนาในอนาคตของเทศบาลเมืองสนนร์ักษ์

เป็นการประเมินโดยวิเคราะห์ถึงโอกาสและภาวะคุกคามหรือข้อจำกัด อันเป็นสภาวะแวดล้อมภายนอกที่มีผลต่อการพัฒนาด้านต่างๆ ของเทศบาลเมืองสนนร์ักษ์ รวมทั้งการวิเคราะห์ จุดอ่อน จุดแข็ง อันเป็นสภาวะแวดล้อมภายใน ซึ่งทั้งหมดเป็นการประเมินสถานภาพของท้องถิ่นในปัจจุบัน โดยเป็นการตอบคำถามว่า “ปัจจุบันท้องถิ่นมีสถานภาพการพัฒนาอยู่จุดไหน” สำหรับการใช้ประโยชน์ในการกำหนดการดำเนินงานในอนาคตต่อไป โดยใช้เทคนิค SWOT Analysis

ปัจจัยภายใน

ปัจจัยภายใน ประกอบด้วย การบริหารจัดการในองค์กร ระเบียบกฎหมาย บุคลากร งบประมาณ ระบบฐานข้อมูล ตลอดจนการอำนวยความสะดวก การประสานงาน และความร่วมมือจากส่วนราชการที่เกี่ยวข้อง

- จุดแข็ง (Strength - S) หมายถึง ชีตความสามารถ หรือทรัพยากรที่มีอยู่ในองค์กรปกครองส่วนท้องถิ่น ซึ่งสามารถนำมาบริหารจัดการ เพื่อให้บรรลุวิสัยทัศน์ ภารกิจ และจุดมุ่งหมายการพัฒนาที่ยั่งยืน

- จุดอ่อน (Weakness - W) หมายถึง ข้อจำกัด หรือข้อด้อยในองค์กรปกครองส่วนท้องถิ่น ซึ่งมีผลทำให้ไม่บรรลุตามแนวทางการพัฒนาที่วางไว้

ปัจจัยภายนอก

ประกอบด้วย ด้านการเมือง รวมถึงระดับความขัดแย้งและกลุ่มผลประโยชน์ ด้านเศรษฐกิจ ได้แก่ เศรษฐกิจในเขตพื้นที่ (เช่น ผลผลิต รายได้ รายจ่าย การออม การลงทุน การใช้ที่ดิน แรงงาน) การเกษตรกรรม การพาณิชย์กรรม การคลัง ด้านสังคม นโยบายรัฐบาล / กฎหมาย และด้านเทคโนโลยี

- โอกาส (Opportunity - O) หมายถึง การศึกษาสภาพแวดล้อมภายนอกที่มีสภาพเป็นเช่นไร เหตุการณ์สถานการณ์ของโลก สถานการณ์ของประเทศ ของจังหวัด และของอำเภอที่เกิดขึ้นจะส่งผลกระทบต่อท้องถิ่นอย่างไร มีการเปลี่ยนแปลงใดที่เป็นประโยชน์ หรือเป็นโอกาสอันดีต่อท้องถิ่น โดยจะต้องพิจารณาทั้งด้านเศรษฐกิจ สังคม การเมืองการปกครอง และเทคโนโลยี

- อุปสรรค (Threat - T) หมายถึง การศึกษาสภาพแวดล้อมภายนอกที่เป็นอุปสรรคหรือภาวะคุกคาม ก่อให้เกิดผลเสียหาย หรือเป็นข้อจำกัดต่อท้องถิ่น โดยจะต้องพิจารณาทั้งด้านเศรษฐกิจ สังคม การเมือง การปกครองและเทคโนโลยี เช่นเดียวกับการวิเคราะห์โอกาส

สำหรับผลการวิเคราะห์ศักยภาพเพื่อประเมินสถานภาพการพัฒนาในปัจจุบัน และโอกาสการพัฒนาในอนาคตของเทศบาลเมืองสนนร์ักษ์ด้วยเทคนิค SWOT Analysis มีรายละเอียด ดังนี้

จุดแข็ง (Strength)

๑. ผู้บริหารมีวิสัยทัศน์ มีภาวะผู้นำ และมีความมุ่งมั่นสูงที่จะพัฒนาท้องถิ่นให้มีความเจริญก้าวหน้าในทุกด้าน

๒. การบริหารจัดการมีความเป็นเอกภาพ สามารถตอบสนอง แก้ไขปัญหาความต้องการของประชาชนในพื้นที่ได้หลากหลายและรวดเร็ว

๓. ผู้บริหารมีความสามารถในการประสานงานกับส่วนราชการต่างๆ

๔. พนักงานเทศบาล และพนักงาน มีความรักสามัคคี และมีจิตสำนึกความรับผิดชอบต่อหน้าที่

จุดอ่อน (Weakness)

๑. การปฏิบัติงานของบุคลากรบางส่วนไม่ตรงกับตำแหน่งงาน
๒. การจัดการความรู้ (KM: Knowledge Management) และเทคโนโลยีสารสนเทศยังไม่เป็นระบบ
๓. มีงบประมาณมีจำกัด เมื่อเปรียบเทียบกับอำนาจหน้าที่และขนาดพื้นที่ความรับผิดชอบ
๔. กระบวนการจัดซื้อจัดจ้างมีความล่าช้า ไม่สามารถดำเนินการได้ทัน

โอกาส (Opportunity)

๑. พระราชบัญญัติกำหนดแผนและขั้นตอนการกระจายอำนาจให้แก่องค์กรปกครองส่วนท้องถิ่น พ.ศ. ๒๕๔๒ มาตรา ๑๖ ทำให้มีโอกาสได้รับการจัดสรรงบประมาณ การฝึก อบรมความรู้ เพื่อพัฒนาศักยภาพของเจ้าหน้าที่ และมีอำนาจหน้าที่เพิ่มมากขึ้น สามารถดำเนินการแก้ไขปัญหาความเร่งด่วนได้อย่างรวดเร็วและมีประสิทธิภาพมากขึ้น

๒. มีการออกกฎกระทรวงใช้บังคับผังเมืองรวมเมืองหนองเสือ - คลองหลวง - ธัญบุรี จังหวัดปทุมธานี พ.ศ. ๒๕๕๐ เพื่อจัดระบบการใช้ประโยชน์ที่ดิน โครงข่ายคมนาคมขนส่ง และบริการสาธารณะให้มีประสิทธิภาพ สามารถรองรับและสอดคล้องกับการขยายตัวของชุมชนในอนาคต รวมทั้งส่งเสริมและพัฒนาเศรษฐกิจ

๓. พื้นที่ตั้งอยู่ในเขตปริมณฑล จึงทำให้เป็นพื้นที่ดึงดูดในการลงทุน เนื่องจากมีการคมนาคมที่สะดวก อยู่ใกล้กรุงเทพมหานคร

๔. ผู้ประกอบกิจการหมู่บ้านจัดสรรเริ่มเข้ามาลงทุนเพิ่มขึ้น เมืองเกิดการขยายตัว มีประชาชนต่างพื้นที่ย้ายเข้ามาอยู่อาศัยเพิ่มขึ้น

อุปสรรค (Threat)

๑. สถานการณ์การเมืองไทยอยู่ในช่วงการเปลี่ยนแปลง
๒. นโยบายของรัฐบาลไม่ต่อเนื่อง
๓. สภาพสังคมไทยในปัจจุบันมีความขัดทางการเมือง
๔. ความไม่มีเสถียรภาพทางเศรษฐกิจทั้งในระดับภูมิภาค ระดับประเทศ ซึ่งส่งผลกระทบต่อพัฒนาท้องถิ่น
๕. ระเบียบกฎหมายและหนังสือสั่งการที่ไม่เอื้ออำนวยต่อการปฏิบัติงานให้เกิดความสะดวก รวดเร็ว

๓.๒ การประเมินสถานการณ์สภาพแวดล้อมภายนอกที่เกี่ยวข้อง

ในการจัดทำแผนพัฒนาท้องถิ่นสี่ปีของเทศบาลเมืองสนนรักษ์นั้น ได้ทำการประเมินสถานการณ์สภาพแวดล้อมภายนอกที่เกี่ยวข้อง สรุปได้ดังนี้

๑) ด้านเศรษฐกิจ

- ภาวะเศรษฐกิจปัจจุบัน “ปัญหาค่าครองชีพสูง” ส่งผลกระทบต่อการค้าดำรงชีวิต รายจ่ายไม่สอดคล้องกับรายได้ที่ได้รับมา ขณะที่การเพิ่มขึ้นของรายได้อาจยังไม่เหมาะสมกับค่าครองชีพในปัจจุบันเท่าที่ควร รวมถึงสภาพของภาคการส่งออกที่ยังได้รับผลกระทบจนทำให้ไม่สามารถฟื้นตัวได้อย่างมีประสิทธิภาพ อีกทั้งการฟื้นตัวของเศรษฐกิจโลกที่ยังผันผวนสูง ขณะที่การส่งออกยังคงหดตัวราคาพืชผลทางการเกษตรแม้จะปรับตัวดีขึ้นแต่ก็ยังทรงตัวอยู่ในระดับต่ำ ทำให้ไม่สามารถไปเพิ่มความเชื่อมั่นในการใช้จ่ายของผู้บริโภคได้ เหล่านี้ ยังคงเป็นปัจจัยสำคัญที่บั่นทอนความเชื่อมั่นโดยรวมของประเทศไทย แต่อย่างไรก็ตามการฟื้นตัวของการบริโภค น่าจะเริ่มปรับตัวดีขึ้นอย่างต่อเนื่องบนเงื่อนไขที่ว่าสถานการณ์ความผันผวนของเศรษฐกิจโลกคลี่คลายลง และ ประสิทธิภาพการใช้จ่ายและการลงทุนของภาครัฐเพื่อกระตุ้นเศรษฐกิจให้ฟื้นตัวเป็นรูปธรรมอย่างต่อเนื่อง แต่ด้วยหลายปัจจัยที่เมื่อพิจารณาแล้วจะค่อนข้างเป็นผลดีกับเศรษฐกิจไทยในระยะต่อไป โดยเฉพาะการใช้จ่ายและการลงทุนของภาครัฐ และการท่องเที่ยวที่ยังขับเคลื่อนเศรษฐกิจประเทศได้อย่างมีนัยสำคัญ

๒) ด้านสังคม

- ปัจจุบันสังคมไทยกำลังเผชิญกับการเปลี่ยนแปลงโครงสร้างทางประชากรครั้งสำคัญ คือการเข้าสู่สังคมผู้สูงอายุ แนวโน้มสังคมผู้สูงอายุเพิ่มขึ้นเรื่อยๆ ทั่วโลก เมื่อมีผู้สูงอายุมากขึ้นทำให้ปัจจัยการผลิตทางด้านแรงงานลดลง การออมลดลง รัฐบาลจำเป็นต้องเพิ่มงบประมาณค่าใช้จ่ายทางด้านสวัสดิการและการรักษาพยาบาลเพิ่มขึ้น เพื่อดูแลและปฐมพยาบาลผู้สูงอายุมากขึ้น ทำให้การลงทุนลดลง รายได้ประชาชาติลดลง ทั้งนี้การที่แรงงานลดลงอาจแก้ไขโดยการนำเทคโนโลยีเครื่องจักรมาใช้ทดแทนแรงงานคนหรือใช้แรงงานต่างด้าว ซึ่งจะมีผลทำให้เกิดการเคลื่อนย้ายแรงงานมากขึ้น หากไม่มีการเตรียมความพร้อมการจัดสรรแรงงานที่มีแนวโน้มลดลง จะมีผลกระทบต่อความมั่นคงทางด้านเศรษฐกิจ และสังคมทำให้รายได้ประชาชาติลดลงได้ ดังนั้นการเข้าสู่ สังคมผู้สูงอายุ โครงสร้างของประชากรเปลี่ยนแปลงไปมีสัดส่วนของผู้สูงอายุมากขึ้น ย่อมทำให้เกิดผลกระทบทั้งทางเศรษฐกิจและสังคมและมีผลต่อการพัฒนาเศรษฐกิจ

- ค่านิยมที่ตึงตังเสื่อมถอยและประเพณีดั้งเดิมถูกบิดเบือน เนื่องด้วยการเปลี่ยนแปลงภายใต้กระแสโลกาภิวัตน์ ส่งผลให้สังคมไทยมีความเป็นวัตถุนิยม ให้ความสำคัญกับศีลธรรมและวัฒนธรรมลดลง ทั้งการดำรงชีวิตประจำวัน การใช้ชีวิตและความสัมพันธ์กับผู้อื่น มุ่งหารายได้ เพื่อสนองความต้องการบริโภค การช่วยเหลือเกื้อกูลกันลดลง ความมีน้ำใจไมตรีน้อยลง แก่งแย่ง เอารอดเอาเปรียบกัน ขาดความสามัคคี ไม่เคารพสิทธิผู้อื่น และขาดการยึดถือประโยชน์ส่วนรวม

- ประชาชนได้รับการคุ้มครองทางสังคมเพิ่มขึ้นและมีการจัดสวัสดิการทางสังคมในหลายรูปแบบ แต่กลุ่ม ผู้ด้อยโอกาสยังไม่สามารถเข้าถึงบริการทางสังคมได้อย่างทั่วถึง ความเหลื่อมล้ำทางรายได้ของประชากร และโอกาสการเข้าถึงทรัพยากรเป็นปัญหาการพัฒนาประเทศ สังคมไทยเผชิญวิกฤตความเสื่อมถอยด้านคุณธรรม และจริยธรรม และมีการเปลี่ยนแปลงทางวัฒนธรรมที่หลากหลาย รวมถึงเผชิญปัญหาการแพร่ระบาดของยาเสพติด และการเพิ่มขึ้นของการพนัน โดยเฉพาะในกลุ่มเด็กและเยาวชน แต่คนไทยตื่นตัวทางการเมืองและให้ความสำคัญกับความรับผิดชอบต่อสังคม และธรรมาภิบาลมากขึ้น

๓) ด้านทรัพยากรธรรมชาติและสิ่งแวดล้อม

- การพัฒนาที่ผ่านมาได้ระดมใช้ทรัพยากรธรรมชาติ โดยเฉพาะที่ดิน ป่าไม้ แหล่งน้ำ ทรัพยากรชายฝั่งทะเล ทรัพยากรธรณี ในอัตราที่สูงมาก และเป็นไปอย่างไม่มีประสิทธิภาพ จนมีผลทำให้ทรัพยากรธรรมชาติเหล่านี้ เกิดการร่อยหรอ และเสื่อมโทรมลงอย่างรวดเร็ว รวมทั้งเริ่มส่งผลกระทบต่อดำรงชีวิตของประชาชนในชนบทที่ต้องพึ่งพาทรัพยากรเป็นหลักในการยังชีพ ได้แก่ ทรัพยากร ป่าไม้ ทรัพยากรที่ดิน ทรัพยากรแหล่งน้ำ เป็นต้น

๔) ด้านการเมืองและการบริหาร

- การกระจายอำนาจประสบความสำเร็จในเรื่องการเพิ่มรายได้ให้องค์กรปกครองส่วนท้องถิ่น แต่มีความล่าช้าในการถ่ายโอนภารกิจและมีความไม่ชัดเจนในการแบ่งบทบาทหน้าที่กับราชการ ส่วนกลาง ขณะเดียวกัน การคอร์รัปชันยังคงเป็นปัญหาสำคัญของไทยและเป็นอุปสรรคต่อการพัฒนาประเทศ

ส่วนที่ ๓
การนำแผนพัฒนาท้องถิ่นไปสู่การปฏิบัติ

๑. ยุทธศาสตร์การพัฒนาและแผนงาน

ที่	ยุทธศาสตร์	ด้าน	แผนงาน	หน่วยงาน รับผิดชอบหลัก	หน่วยงาน สนับสนุน
๑	ยุทธศาสตร์ด้าน โครงสร้างพื้นฐาน	บริการชุมชนและ สังคม	เคหะและชุมชน	- กองช่าง	เทศบาลเมือง สนั่นรักษ์
		การเศรษฐกิจ	อุตสาหกรรมและการ โยธา	- กองช่าง	
๒	ยุทธศาสตร์ ด้าน เศรษฐกิจชุมชน	การเศรษฐกิจ	บริหารงานทั่วไป	- กองวิชาการและ แผนงาน	
๓	ยุทธศาสตร์ด้านการ พัฒนาคุณภาพชีวิต	บริการชุมชนและ สังคม	การศึกษา	- กองการศึกษา	
			สาธารณสุข	- กองสาธารณสุขและ สิ่งแวดล้อม	
		การดำเนินงานอื่น	งบกกลาง	- กองสวัสดิการสังคม	
รวม	๓ ยุทธศาสตร์	๕ ด้าน	๕ แผนงาน	๖ สำนัก/กอง	

๒. บัญชีโครงการพัฒนาท้องถิ่น

แบบ ผ. ๐๑

บัญชีสรุปโครงการพัฒนา
แผนพัฒนาท้องถิ่น (พ.ศ. ๒๕๖๑ - ๒๕๖๕) แก้ไข เพิ่มเติม และเปลี่ยนแปลง ฉบับที่ ๑
เทศบาลเมืองสนั่นรักษ์

ยุทธศาสตร์	ปี พ.ศ. ๒๕๖๑		ปี พ.ศ. ๒๕๖๒		ปี พ.ศ. ๒๕๖๓		ปี พ.ศ. ๒๕๖๔		ปี พ.ศ. ๒๕๖๕		รวม ๕ ปี	
	จำนวนโครงการ	งบประมาณ (บาท)	จำนวนโครงการ	งบประมาณ (บาท)	จำนวนโครงการ	งบประมาณ (บาท)	จำนวนโครงการ	งบประมาณ (บาท)	จำนวนโครงการ	งบประมาณ (บาท)	จำนวนโครงการ	งบประมาณ (บาท)
๑. ยุทธศาสตร์ด้านโครงสร้างพื้นฐาน												
๑.๑ แผนงานเคหะและชุมชน	-	-	-	-	-	-	๑๔	๘,๐๖๖,๖๐๐	-	-	๑๔	๘,๐๖๖,๖๐๐
๑.๒ แผนงานอุตสาหกรรมและการโยธา	-	-	-	-	-	-	๑๓	๒๒,๓๕๐,๒๐๐	-	-	๑๓	๒๒,๓๕๐,๒๐๐
๑.๓ แผนงานสร้างความเข้มแข็งของชุมชน	-	-	-	-	-	-	-	-	๑	๒๘๖,๗๐๐	๑	๒๘๖,๗๐๐
รวม	๐	๐	๐	๐	๐	๐	๒๗	๓๐,๔๑๖,๘๐๐	๑	๒๘๖,๗๐๐	๒๘	๓๐,๗๐๓,๕๐๐
๒. ยุทธศาสตร์ด้านเศรษฐกิจชุมชน												
๒.๑ แผนงานบริหารงานทั่วไป	-	-	-	-	-	-	๑	๕,๐๐๐,๐๐๐	-	-	๑	๕,๐๐๐,๐๐๐
รวม	๐	๐	๐	๐	๐	๐	๑	๕,๐๐๐,๐๐๐	๐	๐	๑	๕,๐๐๐,๐๐๐
๓. ยุทธศาสตร์ด้านการพัฒนาคุณภาพชีวิต												
๓.๑ แผนงานการศึกษา	-	-	-	-	-	-	๖	๒,๗๑๖,๐๐๐	๔	๑,๐๙๖,๐๐๐	๑๐	๓,๘๑๒,๐๐๐
๓.๒ แผนงานสาธารณสุข	-	-	-	-	-	-	๓	๒,๓๗๐,๐๐๐	๓	๒,๓๗๐,๐๐๐	๖	๔,๗๔๐,๐๐๐
๓.๓ แผนงานงบกลาง	-	-	-	-	-	-	๒	๓๙,๔๑๖,๐๐๐	๑	๖,๕๒๘,๐๐๐	๓	๔๕,๙๔๔,๐๐๐
รวม	๐	๐	๐	๐	๐	๐	๑๑	๔๔,๕๐๒,๐๐๐	๘	๙,๙๙๔,๐๐๐	๑๙	๕๔,๔๙๖,๐๐๐
รวมทั้งสิ้น	๐	๐	๐	๐	๐	๐	๓๘	๗๙,๙๑๘,๘๐๐	๙	๑๐,๒๘๐,๗๐๐	๔๗	๙๐,๑๙๙,๕๐๐

๒. บัญชีโครงการพัฒนาท้องถิ่น

รายละเอียดโครงการพัฒนา
แผนพัฒนาท้องถิ่น (พ.ศ. ๒๕๖๑ - ๒๕๖๕) แก้ไข เพิ่มเติม และเปลี่ยนแปลง ฉบับที่ ๑
เทศบาลเมืองสนั่นรักษ์

แบบ ผ. ๐๒

ก. ยุทธศาสตร์จังหวัดที่ ๔ สร้างความเข้มแข็งและพัฒนาคุณภาพชีวิตชุมชน

ข. ยุทธศาสตร์การพัฒนาขององค์กรปกครองส่วนท้องถิ่นในเขตจังหวัด ๑ การพัฒนาสาธารณูปโภค

๑. ยุทธศาสตร์ด้านโครงสร้างพื้นฐาน

๑.๑ แผนงานเคหะและชุมชน

ที่	โครงการ	วัตถุประสงค์	เป้าหมาย (ผลผลิตของโครงการ)	งบประมาณ					ตัวชี้วัด (KPI)	ผลที่คาดว่าจะได้รับ	หน่วยงาน รับผิดชอบหลัก
				๒๕๖๑ (บาท)	๒๕๖๒ (บาท)	๒๕๖๓ (บาท)	๒๕๖๔ (บาท)	๒๕๖๕ (บาท)			
๑	โครงการอุดหนุนงบประมาณ ขยายเขตไฟทางสาธารณะ บริเวณซอยแป๊ะฮก หมู่ที่ ๔ ต.บึงสนั่น อ.ธัญบุรี จ.ปทุมธานี	เพื่อให้ประชาชนมีความปลอดภัย ในยามค่ำคืน	ขยายเขตไฟทางสาธารณะให้ ครอบคลุมพื้นที่	-	-	-	๖๓๐,๐๐๐	-	๑ แห่ง	ประชาชนมีความปลอดภัย ในชีวิตและทรัพย์สิน	กองช่าง
๒	โครงการอุดหนุนงบประมาณ ขยายเขตไฟทางสาธารณะ บริเวณซอยวังก์พาดำรัส หมู่ที่ ๕ ต.บึงนาราง อ.ธัญบุรี จ.ปทุมธานี	เพื่อให้ประชาชนมีความปลอดภัย ในยามค่ำคืน	ขยายเขตไฟทางสาธารณะให้ ครอบคลุมพื้นที่	-	-	-	๓๐๐,๐๐๐	-	๑ แห่ง	ประชาชนมีความปลอดภัย ในชีวิตและทรัพย์สิน	กองช่าง
๓	โครงการอุดหนุนงบประมาณ ขยายเขตไฟทางสาธารณะ บริเวณซอยบุญวงศ์ หมู่ที่ ๑ ต.บึงนาราง อ.ธัญบุรี จ.ปทุมธานี	เพื่อให้ประชาชน มีความปลอดภัยใน การเดินทางยามค่ำคืน	จำนวน ๑ แห่ง	-	-	-	๒๘๓,๕๐๐	-	๑ แห่ง	ประชาชน มีความปลอดภัย ในชีวิตและ ทรัพย์สินเพิ่มขึ้น	กองช่าง

๒. บัญชีโครงการพัฒนาท้องถิ่น

รายละเอียดโครงการพัฒนา
แผนพัฒนาท้องถิ่น (พ.ศ. ๒๕๖๑ - ๒๕๖๕) แก้ไข เพิ่มเติม และเปลี่ยนแปลง ฉบับที่ ๑
เทศบาลเมืองสนั่นรักษ์

แบบ ผ.๐๒

ก. ยุทธศาสตร์จังหวัดที่ ๔ สร้างความเข้มแข็งและพัฒนาคุณภาพชีวิตชุมชน

ข. ยุทธศาสตร์การพัฒนาขององค์กรปกครองส่วนท้องถิ่นในเขตจังหวัด ๑ การพัฒนาสาธารณูปโภค

๑. ยุทธศาสตร์ด้านโครงสร้างพื้นฐาน

๑.๑ แผนงานเคหะและชุมชน

ที่	โครงการ	วัตถุประสงค์	เป้าหมาย (ผลผลิตของโครงการ)	งบประมาณ					ตัวชี้วัด (KPI)	ผลที่คาดว่าจะได้รับ	หน่วยงาน รับผิดชอบหลัก
				๒๕๖๑ (บาท)	๒๕๖๒ (บาท)	๒๕๖๓ (บาท)	๒๕๖๔ (บาท)	๒๕๖๕ (บาท)			
๔	โครงการอุดหนุนงบประมาณขยายเขตประปา (ต่อจากเดิม) บริเวณซอยวังก้าพารูล หมู่ที่ ๕ ต.บึงนาราง อ.ธัญบุรี จ.ปทุมธานี	เพื่อให้ประชาชนในเขตเทศบาลมีน้ำสะอาดใช้ในการอุปโภคบริโภค	ความยาวรวม ๒๕๐ เมตร	-	-	-	๒๙๗,๕๐๐	-	๑ แห่ง	ประชาชนมีน้ำอุปโภคบริโภคที่สะอาดและปลอดภัยใช้	กองช่าง
๕	โครงการอุดหนุนงบประมาณขยายเขตประปา (ต่อจากของเดิม) บริเวณซอยบุญวงศ์ หมู่ที่ ๑ ต.บึงนาราง อ.ธัญบุรี จ.ปทุมธานี	เพื่อให้ประชาชนในชุมชนได้มีน้ำสะอาดใช้	ขยายเขตประปาความยาวรวมประมาณ ๗๐๐ เมตร	-	-	-	๒๘๓,๕๐๐	-	๑ แห่ง	ให้ประชาชนในชุมชนได้มีน้ำสะอาดใช้	กองช่าง
๖	โครงการอุดหนุนงบประมาณขยายเขตประปา (ต่อจากของเดิม) บริเวณซอยคุณจำ หมู่ที่ ๔ ต.บึงสนั่น อ.ธัญบุรี จ.ปทุมธานี	เพื่อให้ประชาชนในเขตเทศบาลมีน้ำสะอาดใช้ในการอุปโภคบริโภค	วางท่อขยายเขตประปาความยาวรวม ๒๕๐ เมตร	-	-	-	๒๙๗,๕๐๐	-	๑ แห่ง	ให้ประชาชนในชุมชนได้มีน้ำสะอาดใช้	กองช่าง

๒. บัญชีโครงการพัฒนาท้องถิ่น

**รายละเอียดโครงการพัฒนา
แผนพัฒนาท้องถิ่น (พ.ศ. ๒๕๖๑ - ๒๕๖๕) แก้ไข เพิ่มเติม และเปลี่ยนแปลง ฉบับที่ ๑
เทศบาลเมืองสนั่นรักษ์**

แบบ ผ. ๐๒

ก. ยุทธศาสตร์จังหวัดที่ ๔ สร้างความเข้มแข็งและพัฒนาคุณภาพชีวิตชุมชน

ข. ยุทธศาสตร์การพัฒนาขององค์กรปกครองส่วนท้องถิ่นในเขตจังหวัด ๑ การพัฒนาสาธารณูปโภค

๑. ยุทธศาสตร์ด้านโครงสร้างพื้นฐาน

๑.๑ แผนงานเคหะและชุมชน

ที่	โครงการ	วัตถุประสงค์	เป้าหมาย (ผลผลิตของโครงการ)	งบประมาณ					ตัวชี้วัด (KPI)	ผลที่คาดว่าจะได้รับ	หน่วยงาน รับผิดชอบหลัก
				๒๕๖๑ (บาท)	๒๕๖๒ (บาท)	๒๕๖๓ (บาท)	๒๕๖๔ (บาท)	๒๕๖๕ (บาท)			
๗	โครงการอุดหนุนงบประมาณขยายเขตประปา (ต่อจากของเดิม) บริเวณซอยเพอร์นิเจอร์ หมู่ที่ ๔ ต.บึงสนั่น อ.ธัญบุรี จ.ปทุมธานี	เพื่อให้ประชาชนในเขตเทศบาลมีน้ำสะอาดใช้ในการอุปโภคบริโภค	วางท่อขยายเขตประปาความยาวรวมประมาณ ๓๐๐ เมตร	-	-	-	๓๕๗,๐๐๐	-	๑ แห่ง	ประชาชนในชุมชนได้มีน้ำสะอาดใช้	
เหตุผลและความจำเป็น : เนื่องจากในบริเวณดังกล่าวมีน้ำอุปโภคบริโภคไม่เพียงพอและไม่ได้บรรจุไว้ในแผนพัฒนาเทศบาลเมืองสนั่นรักษ์จึงมีความจำเป็นนำมาบรรจุไว้ในปีงบประมาณ ๒๕๖๔											
๘	โครงการซ่อมแซมสาธารณูปโภค บริเวณในเขตเทศบาลฯ ต.บึงสนั่น และ ต.บึงนาราง อ.ธัญบุรี จ.ปทุมธานี	เพื่อซ่อมแซมระบบสาธารณูปโภคในเขตเทศบาลฯ ให้ได้มาตรฐาน	พื้นที่ในเขตเทศบาลฯ	-	-	-	๑,๐๐๐,๐๐๐	-	๑ โครงการ	ประชาชนได้ใช้ระบบสาธารณูปโภคที่ได้มาตรฐาน	กองช่าง
๙	โครงการอุดหนุนงบประมาณขยายเขตวางท่อประปา (ต่อจากของเดิม) บริเวณซอยแป๊ะฮก หมู่ที่ ๔ ตำบลบึงสนั่น อำเภอธัญบุรี จังหวัดปทุมธานี	เพื่อให้ประชาชนในเขตเทศบาลเมืองสนั่นรักษ์มีน้ำสะอาดใช้ในการอุปโภคบริโภค	วางท่อขยายเขตประปาความยาวรวมประมาณ ๘๐๐ เมตร	-	-	-	๘๖๔,๐๐๐	-	๑ แห่ง	ประชาชนมีน้ำอุปโภคบริโภคที่สะอาดและปลอดภัย	กองช่าง เดิม ปรากฏตาม แผนพัฒนาท้องถิ่น (พ.ศ. ๒๕๖๑ - ๒๕๖๕) หน้า ๖๘ ลำดับที่ ๙๑

๒. บัญชีโครงการพัฒนาท้องถิ่น

**รายละเอียดโครงการพัฒนา
แผนพัฒนาท้องถิ่น (พ.ศ. ๒๕๖๑ - ๒๕๖๕) แก้ไข เพิ่มเติม และเปลี่ยนแปลง ฉบับที่ ๑
เทศบาลเมืองสนั่นรักษ์**

แบบ ผ. ๐๒

ก. ยุทธศาสตร์จังหวัดที่ ๔ สร้างความเข้มแข็งและพัฒนาคุณภาพชีวิตชุมชน

ข. ยุทธศาสตร์การพัฒนาขององค์กรปกครองส่วนท้องถิ่นในเขตจังหวัด ๑ การพัฒนาสาธารณูปโภค

๑. ยุทธศาสตร์ด้านโครงสร้างพื้นฐาน

๑.๑ แผนงานเคหะและชุมชน

ที่	โครงการ	วัตถุประสงค์	เป้าหมาย (ผลผลิตของโครงการ)	งบประมาณ					ตัวชี้วัด (KPI)	ผลที่คาดว่าจะได้รับ	หน่วยงาน รับผิดชอบหลัก
				๒๕๖๑ (บาท)	๒๕๖๒ (บาท)	๒๕๖๓ (บาท)	๒๕๖๔ (บาท)	๒๕๖๕ (บาท)			
๑๐	โครงการอุดหนุนงบประมาณขยายเขตประปา (ต่อจากของเดิม) บริเวณซอยสุดมนัส หมู่ที่ ๒ ตำบลบึงสนั่น อำเภอธัญบุรี จังหวัดปทุมธานี	เพื่อให้ประชาชนในเขตเทศบาลเมืองสนั่นรักษ์มีน้ำสะอาดใช้ในการอุปโภคบริโภค	ความยาวรวม ๙๕๐ เมตร	-	-	-	๑,๑๓๐,๕๐๐	-	๑ แห่ง	ประชาชนมีน้ำอุปโภคบริโภคที่สะอาดและปลอดภัยใช้	กองช่าง เดิม ปรากฏตาม แผนพัฒนาท้องถิ่น (พ.ศ. ๒๕๖๑ - ๒๕๖๕) หน้า ๗๖ ลำดับที่ ๒๔
๑๑	โครงการอุดหนุนงบประมาณขยายเขตวางท่อประปา (ต่อจากของเดิม) บริเวณถนนเลียบบคลองซอย ๑๓ ฝั่งเหนือด้านตะวันตก (ปท ๓๐๒๖) หมู่ที่ ๔ ตำบลบึงนาราง อำเภอธัญบุรี จังหวัดปทุมธานี	เพื่อให้ประชาชนในเขตเทศบาลเมืองสนั่นรักษ์มีน้ำสะอาดใช้ในการอุปโภคบริโภค	วางท่อขยายเขตประปาความยาวรวมประมาณ ๑,๐๐๐ เมตร	-	-	-	๑,๑๙๐,๐๐๐	-	๑ แห่ง	ประชาชนมีน้ำอุปโภคบริโภคที่สะอาดและปลอดภัยใช้	กองช่าง เดิม ปรากฏตาม แผนพัฒนาท้องถิ่น (พ.ศ. ๒๕๖๑ - ๒๕๖๕) หน้า ๖๘ ลำดับที่ ๙๐
๑๒	โครงการอุดหนุนงบประมาณขยายเขตไฟทางสาธารณะบริเวณถนนเลียบบคลองซอยที่ ๑๑ ฝั่งเหนือด้านตะวันออก หมู่ที่ ๒ ตำบลบึงนาราง อำเภอธัญบุรี จังหวัดปทุมธานี	เพื่อให้ประชาชนมีความปลอดภัยในการเดินทางยามค่ำคืนและประหยัดค่ากระแสไฟฟ้า	ขยายเขตไฟทางสาธารณะให้ครอบคลุมพื้นที่	-	-	-	๘๐๐,๐๐๐	-	๑ แห่ง	ประชาชนมีความปลอดภัยในชีวิตและทรัพย์สิน	กองช่าง เดิม ปรากฏตาม แผนพัฒนาท้องถิ่น (พ.ศ. ๒๕๖๑ - ๒๕๖๕) หน้า ๖๒ ลำดับที่ ๖๙

๒. บัญชีโครงการพัฒนาท้องถิ่น

รายละเอียดโครงการพัฒนา

แบบ ผ. ๐๒

แผนพัฒนาท้องถิ่น (พ.ศ. ๒๕๖๑ - ๒๕๖๕) แก้ไข เพิ่มเติม และเปลี่ยนแปลง ฉบับที่ ๑
เทศบาลเมืองสนนรักษ์

ก. ยุทธศาสตร์จังหวัดที่ ๔ สร้างความเข้มแข็งและพัฒนาคุณภาพชีวิตชุมชน

ข. ยุทธศาสตร์การพัฒนาขององค์กรปกครองส่วนท้องถิ่นในเขตจังหวัด ๑ การพัฒนาสาธารณูปโภค

๑. ยุทธศาสตร์ด้านโครงสร้างพื้นฐาน

๑.๑ แผนงานเคหะและชุมชน

ที่	โครงการ	วัตถุประสงค์	เป้าหมาย (ผลผลิตของโครงการ)	งบประมาณ					ตัวชี้วัด (KPI)	ผลที่คาดว่าจะได้รับ	หน่วยงาน รับผิดชอบหลัก
				๒๕๖๑ (บาท)	๒๕๖๒ (บาท)	๒๕๖๓ (บาท)	๒๕๖๔ (บาท)	๒๕๖๕ (บาท)			
๑๓	โครงการเปลี่ยนโคมไฟทาง สาธารณะ LED บริเวณชุมชน ลือคปฏิรูปที่ดิน ๕ ไร่ หมู่ที่ ๔ ตำบลบึงนาราง อำเภอธัญบุรี จังหวัดปทุมธานี	เพื่อให้ประชาชนมีความปลอดภัย ในการเดินทางยามค่ำคืนและ ประหยัดค่ากระแสไฟฟ้า	เปลี่ยนโคมไฟทางสาธารณะที่ชำรุด ให้สามารถใช้งานได้ตามปกติ	-	-	-	๓๕๘,๑๐๐	-	๑ แห่ง	ประชาชนมีความปลอดภัย ในชีวิตและทรัพย์สินและลด ค่าใช้จ่าย	กองช่าง เดิม ปรากฏตาม แผนพัฒนาท้องถิ่น (พ.ศ. ๒๕๖๑ - ๒๕๖๕) หน้า ๕๓ ลำดับที่ ๔๑
๑๔	โครงการเปลี่ยนโคมไฟ ทางสาธารณะ LED บริเวณชุมชนลือคปฏิรูปที่ดิน ๒๐ ไร่ หมู่ที่ ๔ ตำบล บึงนาราง อำเภอธัญบุรี จังหวัดปทุมธานี	เพื่อให้ประชาชนมีความปลอดภัย ในการเดินทางยามค่ำคืนและ ประหยัดค่ากระแสไฟฟ้า	เปลี่ยนโคมไฟทางสาธารณะที่ชำรุด ให้กลับมาใช้งานได้ตามปกติ	-	-	-	๒๗๕,๐๐๐	-	๑ แห่ง	ประชาชนมีความปลอดภัย ในชีวิตและทรัพย์สินและลด ค่าใช้จ่าย	กองช่าง เดิม ปรากฏตาม แผนพัฒนาท้องถิ่น (พ.ศ. ๒๕๖๑ - ๒๕๖๕) หน้า ๕๔ ลำดับที่ ๔๓
	รวม						๘,๐๖๖,๖๐๐	-			

๒. บัญชีโครงการพัฒนาท้องถิ่น

รายละเอียดโครงการพัฒนา

แบบ ผ. ๐๒

แผนพัฒนาท้องถิ่น (พ.ศ. ๒๕๖๑ - ๒๕๖๕) แก้ไขเพิ่มเติม และเปลี่ยนแปลง ฉบับที่ ๑
เทศบาลเมืองสนั่นรักษ์

ก. ยุทธศาสตร์จังหวัดที่ ๔ สร้างความเข้มแข็งและพัฒนาคุณภาพชีวิตชุมชน

ข. ยุทธศาสตร์การพัฒนาขององค์กรปกครองส่วนท้องถิ่นในเขตจังหวัด ๑ การพัฒนาสาธารณูปโภค

๑. ยุทธศาสตร์ด้านโครงสร้างพื้นฐาน

๑.๒ แผนงานอุตสาหกรรมและการโยธา

ที่	โครงการ	วัตถุประสงค์	เป้าหมาย (ผลผลิตของโครงการ)	งบประมาณ					ตัวชี้วัด (KPI)	ผลที่คาดว่าจะได้รับ	หน่วยงาน รับผิดชอบหลัก
				๒๕๖๑ (บาท)	๒๕๖๒ (บาท)	๒๕๖๓ (บาท)	๒๕๖๔ (บาท)	๒๕๖๕ (บาท)			
๑	โครงการก่อสร้างถนนแอสฟัลติก บริเวณซอยวรรณขจร หมู่ที่ ๑ ต.บึงสนั่น อ.ธัญบุรี จ.ปทุมธานี	เพื่อพัฒนาเส้นทางคมนาคมภายในเขตเทศบาลเมืองสนั่นรักษ์ให้ได้มาตรฐาน	กว้าง ๖ เมตร ยาว ๔๕๐ เมตร หรือมีพื้นที่ไม่น้อยกว่า ๒,๗๐๐ ตารางเมตร ผิวทางหนาเฉลี่ย ๐.๐๕ เมตร	-	-	-	๑,๔๔๑,๙๐๐	-	๑ สาย	ประชาชนได้รับความสะดวกในการสัญจร	กองช่าง
๒	โครงการปรับปรุงซ่อมแซมถนนแอสฟัลติกบริเวณซอยไชยรุ่งทรัพย์ หมู่ที่ ๑ ต.บึงสนั่น อ.ธัญบุรี จ.ปทุมธานี	เพื่อพัฒนาเส้นทางคมนาคมภายในเขตเทศบาลเมืองสนั่นรักษ์ให้ได้มาตรฐาน	กว้าง ๖ เมตร ยาว ๗๗๐ เมตร หรือมีพื้นที่ไม่น้อยกว่า ๔,๖๒๐ ตารางเมตร ผิวทางหนา ๐.๐๕ เมตร	-	-	-	๑,๙๖๑,๒๐๐	-	๑ สาย	ประชาชนได้รับความสะดวกในการสัญจร	กองช่าง
๓	โครงการก่อสร้างถนนแอสฟัลติก (ต่อจากของเดิม) บริเวณซอยสุขมณัส หมู่ที่ ๒ ต.บึงสนั่น อ.ธัญบุรี จ.ปทุมธานี	เพื่อพัฒนาเส้นทางคมนาคมภายในเขตเทศบาลเมืองสนั่นรักษ์ให้ได้มาตรฐาน	กว้าง ๕ เมตร ยาว ๗๕๐ เมตร หรือมีพื้นที่ไม่น้อยกว่า ๓,๗๕๐ ตารางเมตร ผิวทางหนาเฉลี่ย ๐.๐๕ เมตร	-	-	-	๑,๙๒๘,๐๐๐	-	๑ สาย	ประชาชนได้รับความสะดวกในการสัญจร	กองช่าง

๒. บัญชีโครงการพัฒนาท้องถิ่น

รายละเอียดโครงการพัฒนา

แบบ ผ. ๐๒

แผนพัฒนาท้องถิ่น (พ.ศ. ๒๕๖๑ - ๒๕๖๕) แก้ไข เพิ่มเติม และเปลี่ยนแปลง ฉบับที่ ๑
เทศบาลเมืองสนั่นรักษ์

ก. ยุทธศาสตร์จังหวัดที่ ๔ สร้างความเข้มแข็งและพัฒนาคุณภาพชีวิตชุมชน

ข. ยุทธศาสตร์การพัฒนาขององค์กรปกครองส่วนท้องถิ่นในเขตจังหวัด ๑ การพัฒนาสาธารณูปโภค

๑. ยุทธศาสตร์ด้านโครงสร้างพื้นฐาน

๑.๒ แผนงานอุตสาหกรรมและการโยธา

ที่	โครงการ	วัตถุประสงค์	เป้าหมาย (ผลผลิตของโครงการ)	งบประมาณ					ตัวชี้วัด (KPI)	ผลที่คาดว่าจะได้รับ	หน่วยงาน รับผิดชอบหลัก
				๒๕๖๑ (บาท)	๒๕๖๒ (บาท)	๒๕๖๓ (บาท)	๒๕๖๔ (บาท)	๒๕๖๕ (บาท)			
๔	โครงการก่อสร้างถนน แอสฟัลท์ติก (ต่อจากของ เดิม) ซอยช่อออยล์ หมู่ที่ ๑ ต.บึงนาราง อ.ธัญบุรี จ.ปทุมธานี	เพื่อพัฒนาเส้นทางคมนาคม ภายในเขตเทศบาลเมืองสนั่นรักษ์ ให้ได้มาตรฐาน	กว้าง ๖ เมตร ยาว ๖๕๐ เมตร หรือมีพื้นที่ไม่น้อยกว่า ๓,๙๐๐ ตารางเมตร ผิวทางหนาเฉลี่ย ๐.๐๕ เมตร	-	-	-	๑,๙๘๙,๖๐๐	-	๑ สาย	ประชาชนได้รับความสะดวก ในการสัญจร	กองช่าง
๕	โครงการก่อสร้างถนน แอสฟัลท์ติก บริเวณ ซอยวังกาฬดารัฐ หมู่ที่ ๕ ต.บึงนาราง อ.ธัญบุรี จ.ปทุมธานี	เพื่อพัฒนาเส้นทางคมนาคม ภายในเขตเทศบาลเมืองสนั่นรักษ์ ให้ได้มาตรฐาน	กว้าง ๕ เมตร ยาว ๔๐๐ เมตร หรือมีพื้นที่ไม่น้อยกว่า ๒,๐๐๐ ตารางเมตร ผิวทางหนา ๐.๐๕ เมตร	-	-	-	๙๕๑,๐๐๐	-	๑ สาย	ประชาชนได้รับความสะดวก ในการสัญจร	กองช่าง
๖	โครงการปรับปรุงซ่อมแซม ถนนแอสฟัลท์ติก บริเวณซอยมุขัต หมู่ที่ ๕ ต.บึงนาราง อ.ธัญบุรี จ.ปทุมธานี	เพื่อพัฒนาเส้นทางคมนาคม ภายในเขตเทศบาลเมืองสนั่นรักษ์ ให้ได้มาตรฐาน	กว้าง ๕ เมตร ยาว ๑,๐๘๐ เมตร หรือมีพื้นที่ไม่น้อยกว่า ๕,๔๐๐ ตารางเมตรผิวทางหนา ๐.๐๕ เมตร	-	-	-	๑,๙๘๔,๐๐๐	-	๑ สาย	ประชาชนได้รับความสะดวก ในการสัญจร	กองช่าง

๒. บัญชีโครงการพัฒนาท้องถิ่น

**รายละเอียดโครงการพัฒนา
แผนพัฒนาท้องถิ่น (พ.ศ. ๒๕๖๑ - ๒๕๖๕) แก้ไข เพิ่มเติม และเปลี่ยนแปลง ฉบับที่ ๑
เทศบาลเมืองสนนร์ักษ์**

แบบ ผ. ๐๒

ก. ยุทธศาสตร์จังหวัดที่ ๔ สร้างความเข้มแข็งและพัฒนาคุณภาพชีวิตชุมชน

ข. ยุทธศาสตร์การพัฒนาขององค์กรปกครองส่วนท้องถิ่นในเขตจังหวัด ๑ การพัฒนาสาธารณูปโภค

๑. ยุทธศาสตร์ด้านโครงสร้างพื้นฐาน

๑.๒ แผนงานอุตสาหกรรมและการโยธา

ที่	โครงการ	วัตถุประสงค์	เป้าหมาย (ผลผลิตของโครงการ)	งบประมาณ					ตัวชี้วัด (KPI)	ผลที่คาดว่าจะได้รับ	หน่วยงาน รับผิดชอบหลัก
				๒๕๖๑ (บาท)	๒๕๖๒ (บาท)	๒๕๖๓ (บาท)	๒๕๖๔ (บาท)	๒๕๖๕ (บาท)			
๗	โครงการปรับปรุงผิวถนน ในชุมชน บริเวณ ตลาดพรธิสาร หมู่ที่ ๔ ต.บึงสนน อ.ธัญบุรี จ.ปทุมธานี	เพื่อพัฒนาเส้นทางคมนาคม ภายในเขตเทศบาลเมืองสนนร์ักษ์ ให้ได้มาตรฐาน	ขนาดพื้นที่ไม่น้อยกว่า ๒,๖๙๑ ตารางเมตร ผิวทางหนา ๐.๐๔ เมตร	-	-	-	๘๔๑,๔๐๐	-	๑ สาย	ประชาชนได้รับความสะดวก ในการสัญจร	กองช่าง
๘	โครงการซ่อมปรับปรุง ถนนแอสฟัลท์ติก บริเวณ ซอยศรีเจริญ หมู่ที่ ๓ ต.บึงนาร์ักษ์ อ.ธัญบุรี จ.ปทุมธานี	เพื่อพัฒนาเส้นทางคมนาคม ภายในเขตเทศบาลเมืองสนนร์ักษ์ ให้ได้มาตรฐาน	กว้าง ๕ เมตร ยาว ๖๕๐ เมตร หรือมีพื้นที่ไม่น้อยกว่า ๓,๒๕๐ ตารางเมตร ผิวทางหนาเฉลี่ย ๐.๐๕ เมตร	-	-	-	๑,๔๔๑,๙๐๐	-	๑ สาย	ประชาชนได้รับความสะดวก ในการสัญจรไปมา	กองช่าง

เหตุผลความจำเป็น : เนื่องจากถนนมีสภาพชำรุดและไม่ได้บรรจุมิในแผนพัฒนา เทศบาลเมืองสนนร์ักษ์จึงนำมาบรรจุไว้ในปีงบประมาณ ๒๕๖๔

๙	โครงการปรับปรุงครุภัณฑ์ ที่ดินและสิ่งก่อสร้าง บริเวณ ในเขตเทศบาล ต.บึงสนน และ ต.บึงนาร์ักษ์ อ.ธัญบุรี จ.ปทุมธานี	เพื่อปรับปรุงครุภัณฑ์ และสิ่งก่อสร้างในเขต เทศบาลฯ ให้ใช้งาน ได้ดี	พื้นที่ในเขตเทศบาลฯ	-	-	-	๔,๐๐๐,๐๐๐	-	๑ โครงการ	ประชาชนได้ใช้อุปกรณ์และ สถานที่ต่างๆ ที่ได้มาตรฐาน	กองช่าง
---	--	---	---------------------	---	---	---	-----------	---	-----------	---	---------

๒. บัญชีโครงการพัฒนาท้องถิ่น

**รายละเอียดโครงการพัฒนา
แผนพัฒนาท้องถิ่น (พ.ศ. ๒๕๖๑ - ๒๕๖๕) แก้ไข เพิ่มเติม และเปลี่ยนแปลง ฉบับที่ ๑
เทศบาลเมืองสนั่นรักษ์**

แบบ ผ. ๐๒

ก. ยุทธศาสตร์จังหวัดที่ ๔ สร้างความเข้มแข็งและพัฒนาคุณภาพชีวิตชุมชน

ข. ยุทธศาสตร์การพัฒนาขององค์กรปกครองส่วนท้องถิ่นในเขตจังหวัด ๑ การพัฒนาสาธารณูปโภค

๑. ยุทธศาสตร์ด้านโครงสร้างพื้นฐาน

๑.๒ แผนงานอุตสาหกรรมและการโยธา

ที่	โครงการ	วัตถุประสงค์	เป้าหมาย (ผลผลิตของโครงการ)	งบประมาณ					ตัวชี้วัด (KPI)	ผลที่คาดว่าจะได้รับ	หน่วยงาน รับผิดชอบหลัก
				๒๕๖๑ (บาท)	๒๕๖๒ (บาท)	๒๕๖๓ (บาท)	๒๕๖๔ (บาท)	๒๕๖๕ (บาท)			
๑๐	โครงการซ่อมปรับปรุงถนนแอสฟัลต์ติก บริเวณซอยนวลศรี หมู่ที่ ๔ ตำบลบึงสนั่น อำเภอธัญบุรี จังหวัดปทุมธานี	เพื่อพัฒนาเส้นทางคมนาคมภายในเขตเทศบาลให้ได้มาตรฐาน	ขนาดกว้าง ๕.๐๐ เมตร ยาว ๔๓๐ เมตร หรือมีพื้นที่ไม่น้อยกว่า ๒,๑๕๐ ตารางเมตร ผิวทางหนา ๐.๐๕ เมตร	-	-	-	๑,๐๑๓,๘๐๐	-	๑ สาย	ประชาชนได้รับความสะดวกในการสัญจรไปมา	กองช่าง เดิม ปรากฏตามแผนพัฒนาท้องถิ่น พ.ศ. (๒๕๖๑ - ๒๕๖๕) หน้า ๙๑ ลำดับที่ ๓๔
๑๑	โครงการปรับปรุงผิวถนนในชุมชนบริเวณชุมชนเดอะเลกาซี หมู่ที่ ๓ ต.บึงนาราง อ.ธัญบุรี จ.ปทุมธานี	เพื่อพัฒนาเส้นทางคมนาคมภายในเขตเทศบาลให้ได้มาตรฐาน	มีพื้นที่ไม่น้อยกว่า ๕,๔๐๐ ตารางเมตร ผิวทางหนา ๐.๐๕ เมตร	-	-	-	๒,๙๔๖,๕๐๐	-	๑ สาย	ประชาชนได้รับความสะดวกในการสัญจรไปมา	กองช่าง เดิม ปรากฏตามแผนพัฒนาท้องถิ่น พ.ศ. (๒๕๖๑ - ๒๕๖๕) หน้า ๘๖ ลำดับที่ ๑๓
๑๒	โครงการปรับปรุงผิวถนนในชุมชน บริเวณชุมชนหมู่บ้านแสงตะวัน หมู่ที่ ๒ ตำบลบึงนาราง อ.ธัญบุรี จ.ปทุมธานี	เพื่อพัฒนาเส้นทางคมนาคมภายในเขตเทศบาลให้ได้มาตรฐาน	ขนาดกว้าง ๘.๙๐ เมตร ยาว ๔๐๐ เมตร หรือมีพื้นที่ไม่น้อยกว่า ๓,๕๖๐ ตารางเมตร ผิวทางหนา ๐.๐๔ เมตร	-	-	-	๘๙๔,๑๐๐	-	๑ สาย	ประชาชนได้รับความสะดวกในการสัญจรไปมา	กองช่าง เดิม ปรากฏตามแผนพัฒนาท้องถิ่น พ.ศ. (๒๕๖๑ - ๒๕๖๕) หน้า ๘๔ ลำดับที่ ๘

๒. บัญชีโครงการพัฒนาท้องถิ่น

**รายละเอียดโครงการพัฒนา
แผนพัฒนาท้องถิ่น (พ.ศ. ๒๕๖๑ - ๒๕๖๕) แก้ไข เพิ่มเติม และเปลี่ยนแปลง ฉบับที่ ๑
เทศบาลเมืองสนั่นรักษ์**

แบบ ผ. ๐๒

ก. ยุทธศาสตร์จังหวัดที่ ๔ สร้างความเข้มแข็งและพัฒนาคุณภาพชีวิตชุมชน

ข. ยุทธศาสตร์การพัฒนาขององค์กรปกครองส่วนท้องถิ่นในเขตจังหวัด ๑ การพัฒนาสาธารณูปโภค

๑. ยุทธศาสตร์ด้านโครงสร้างพื้นฐาน

๑.๒ แผนงานอุตสาหกรรมและการโยธา

ที่	โครงการ	วัตถุประสงค์	เป้าหมาย (ผลผลิตของโครงการ)	งบประมาณ					ตัวชี้วัด (KPI)	ผลที่คาดว่าจะได้รับ	หน่วยงาน รับผิดชอบหลัก
				๒๕๖๑ (บาท)	๒๕๖๒ (บาท)	๒๕๖๓ (บาท)	๒๕๖๔ (บาท)	๒๕๖๕ (บาท)			
๑๓	โครงการซ่อมปรับปรุง ทางเท้า บริเวณหมู่บ้าน เคียจคลอง ๒ หมู่ ๑ ตำบล บึงสนั่น อำเภอรัญบุรี จังหวัดปทุมธานี	เพื่อพัฒนาเส้นทางคมนาคม ภายในเขตเทศบาลให้ได้มาตรฐาน	พื้นที่ไม่น้อยกว่า ๗๖๖ ตารางเมตร	-	-	-	๙๕๖,๘๐๐	-	๑ สาย	ประชาชนได้รับความสะดวก ในการสัญจรไปมา	กองช่าง เดิม ปรากฏตาม แผนพัฒนาท้องถิ่น พ.ศ. (๒๕๖๑ - ๒๕๖๕) หน้า ๘๗ ลำดับที่ ๑๙
	รวม						๒๒,๓๕๐,๒๐๐	-			

ก. ยุทธศาสตร์จังหวัดที่ ๔ สร้างความเข้มแข็งและพัฒนาคุณภาพชีวิตชุมชน

ข. ยุทธศาสตร์การพัฒนาขององค์กรปกครองส่วนท้องถิ่นในเขตจังหวัด ๒ การส่งเสริมคุณภาพชีวิต

๑. ยุทธศาสตร์ด้านโครงสร้างพื้นฐาน

๑.๓ แผนงานสร้างความเข้มแข็งของชุมชน

ที่	โครงการ	วัตถุประสงค์	เป้าหมาย (ผลผลิตของโครงการ)	งบประมาณ					ตัวชี้วัด (KPI)	ผลที่คาดว่าจะได้รับ	หน่วยงาน รับผิดชอบหลัก
				๒๕๖๑ (บาท)	๒๕๖๒ (บาท)	๒๕๖๓ (บาท)	๒๕๖๔ (บาท)	๒๕๖๕ (บาท)			
๑	โครงการปรับปรุงสนามฟุตบอล บริเวณชุมชนนริศรา หมู่ที่ ๑ ตำบลบึงนาราง อำเภอรัญบุรี จังหวัดปทุมธานี	เพื่อให้ประชาชนมีสถานที่ ออกกำลังกายภายในชุมชน	ขนาดกว้าง ๑๘ เมตร ยาว ๔๐ เมตร หรือพื้นที่ ไม่น้อยกว่า ๗๒๐ ตารางเมตร	-	-	-		๒๘๖,๗๐๐	๑ แห่ง	เป็นที่ออกกำลังกายในชุมชน	กองช่าง
	รวม							๒๘๖,๗๐๐			

๒. บัญชีโครงการพัฒนาท้องถิ่น

**รายละเอียดโครงการพัฒนา
แผนพัฒนาท้องถิ่น (พ.ศ. ๒๕๖๑ - ๒๕๖๕) แก้ไข เพิ่มเติม และเปลี่ยนแปลง ฉบับที่ ๑
เทศบาลเมืองสนนักรักษ์**

แบบ ผ. ๐๒

ก. ยุทธศาสตร์จังหวัดที่ ๔ สร้างความเข้มแข็งและพัฒนาคุณภาพชีวิตชุมชน

ข. ยุทธศาสตร์การพัฒนาขององค์กรปกครองส่วนท้องถิ่นในเขตจังหวัด ๒ การส่งเสริมคุณภาพชีวิต

๒. ยุทธศาสตร์ด้านการพัฒนาคุณภาพชีวิต

๒.๑ แผนงานการศึกษา

ที่	โครงการ	วัตถุประสงค์	เป้าหมาย (ผลผลิตของโครงการ)	งบประมาณ					ตัวชี้วัด (KPI)	ผลที่คาดว่าจะได้รับ	หน่วยงาน รับผิดชอบหลัก
				๒๕๖๑ (บาท)	๒๕๖๒ (บาท)	๒๕๖๓ (บาท)	๒๕๖๔ (บาท)	๒๕๖๕ (บาท)			
๑	เงินอุดหนุนสำหรับพัฒนา ผู้ประกอบการวิชาชีพครู ที่สังกัดของสถานศึกษา ของ อปท.	เพื่อส่งเสริมให้ผู้ประกอบวิชาชีพครู ได้รับการฝึกอบรมเพื่อพัฒนา ศักยภาพตนเอง	ผู้ประกอบการวิชาชีพครู ที่สังกัดของสถานศึกษา ของ อปท.	-	-	-	๑๘๐,๐๐๐	๑๘๐,๐๐๐	จำนวนครู ที่เข้ารับการ อบรม	ผู้ประกอบการวิชาชีพครู ได้รับการฝึกอบรม ทำให้เกิดการพัฒนาศักยภาพ ตนเอง	กองการศึกษา
๒	เงินอุดหนุนสำหรับพัฒนา ผู้ประกอบการวิชาชีพครู ที่สังกัดศูนย์พัฒนาเด็กเล็ก ของ อปท.	เพื่อส่งเสริมให้ผู้ประกอบวิชาชีพครู ได้รับการฝึกอบรมเพื่อพัฒนา ศักยภาพ	ผู้ประกอบการวิชาชีพครู ที่สังกัดศูนย์พัฒนาเด็กเล็ก ของ อปท.	-	-	-	๕๐,๐๐๐	๕๐,๐๐๐	จำนวนครู ที่เข้ารับการ อบรม	ผู้ประกอบการวิชาชีพครู ได้รับการฝึกอบรม ทำให้เกิดการพัฒนาศักยภาพ ตนเอง	กองการศึกษา
๓	เงินอุดหนุนสำหรับส่งเสริม ศักยภาพการจัดการศึกษา ของท้องถิ่น ค่าใช้จ่าย โครงการอบรมสัมมนา การจัดระบบประกันคุณภาพ ภายในสถานศึกษาปฐมวัย ขององค์กรปกครอง ส่วนท้องถิ่นตามกฎหมาย การประกันคุณภาพ การศึกษา พ.ศ.๒๕๖๑	เพื่อส่งเสริมให้ครูและบุคลากร ทางการศึกษาเข้าอบรมสัมมนา การจัดทำระบบประกันคุณภาพ ภายในสถานศึกษา	ครูและบุคลากรทางการศึกษา ในสังกัด อปท.	-	-	-	๖๖,๐๐๐	๖๖,๐๐๐	จำนวนครู ที่เข้ารับการ อบรม	ครูและบุคลากรทางการศึกษา ในสังกัด อปท.มีความรู้ และเข้าใจการจัดทำระบบ ประกันคุณภาพภายใน สถานศึกษา	กองการศึกษา

๒. บัญชีโครงการพัฒนาท้องถิ่น

**รายละเอียดโครงการพัฒนา
แผนพัฒนาท้องถิ่น (พ.ศ. ๒๕๖๑ - ๒๕๖๕) แก้ไข เพิ่มเติม และเปลี่ยนแปลง ฉบับที่ ๑
เทศบาลเมืองสนนักรักษ์**

แบบ ผ. ๐๒

ก. ยุทธศาสตร์จังหวัดที่ ๔ สร้างความเข้มแข็งและพัฒนาคุณภาพชีวิตชุมชน

ข. ยุทธศาสตร์การพัฒนาขององค์กรปกครองส่วนท้องถิ่นในเขตจังหวัด ๒ การส่งเสริมคุณภาพชีวิต

๒. ยุทธศาสตร์ด้านการพัฒนาคุณภาพชีวิต

๒.๑ แผนงานการศึกษา

ที่	โครงการ	วัตถุประสงค์	เป้าหมาย (ผลผลิตของโครงการ)	งบประมาณ					ตัวชี้วัด (KPI)	ผลที่คาดว่าจะได้รับ	หน่วยงาน รับผิดชอบหลัก
				๒๕๖๑ (บาท)	๒๕๖๒ (บาท)	๒๕๖๓ (บาท)	๒๕๖๔ (บาท)	๒๕๖๕ (บาท)			
๔	โครงการขยายโรงอาหารโรงเรียนอนุบาลเทศบาลเมืองสนนักรักษ์ ๒	เพื่อให้ให้นักเรียนมีสถานที่เพียงพอในการรับประทานอาหารและถูกสุขอนามัย	โรงอาหารโรงเรียนอนุบาลเทศบาลเมืองสนนักรักษ์ ๒	-	-	-	๘๐๐,๐๐๐	๘๐๐,๐๐๐	๑ แห่ง	นักเรียนมีสถานที่รับประทานอาหารที่เพียงพอและถูกสุขอนามัย	กองการศึกษา
๕	เงินอุดหนุนส่วนราชการโรงเรียนชุมชนวัดพิชิตพิทยารามตามโครงการจัดจ้างบุคลากรปฏิบัติหน้าที่ครูอัตราจ้างชั่วคราวเพื่อจัดการเรียนการสอน	เพื่อให้มีครูเพียงพอต่อการจัดการเรียนการสอนครบทุกชั้นทุกกลุ่มสาระ	บุคลากรที่ปฏิบัติหน้าที่ครูโรงเรียนชุมชนวัดพิชิตพิทยาราม	-	-	-	๙๐๐,๐๐๐	-	๑ แห่ง (๕ คน)	มีครูเพียงพอต่อการจัดการเรียนการสอนครบทุกชั้นทุกสาระ	กองการศึกษา
๖	เงินอุดหนุนส่วนราชการโรงเรียนวัดชุมแก้วตามโครงการขอสนับสนุนงบประมาณเพื่อโครงการจัดจ้างบุคลากรปฏิบัติหน้าที่ครูอัตราจ้างชั่วคราวเพื่อจัดการเรียนการสอน	เพื่อให้มีครูสาขาวิชาเอกปฐมวัย วิชาเอกพลศึกษา วิชาเอกนาฏศิลป์	บุคลากรที่ปฏิบัติหน้าที่ครูโรงเรียนวัดชุมแก้ว	-	-	-	๗๒๐,๐๐๐	-	๑ แห่ง (๔ คน)	นักเรียนทุกคนได้รับการพัฒนาความรู้ความสามารถรอบด้าน	กองการศึกษา
รวม							๒,๗๒๐,๐๐๐	๑,๐๙๖,๐๐๐			

๒. บัญชีโครงการพัฒนาท้องถิ่น

**รายละเอียดโครงการพัฒนา
แผนพัฒนาท้องถิ่น (พ.ศ. ๒๕๖๑ - ๒๕๖๕) แก้ไข เพิ่มเติม และเปลี่ยนแปลง ฉบับที่ ๑
เทศบาลเมืองสนนร์รักษ์**

แบบ ผ. ๐๒

ก. ยุทธศาสตร์จังหวัดที่ ๔ สร้างความเข้มแข็งและพัฒนาคุณภาพชีวิตชุมชน

ข. ยุทธศาสตร์การพัฒนาขององค์กรปกครองส่วนท้องถิ่นในเขตจังหวัด ๒ การส่งเสริมคุณภาพชีวิต

๒. ยุทธศาสตร์ด้านการพัฒนาคุณภาพชีวิต

๒.๒ แผนงานสาธารณสุข

ที่	โครงการ	วัตถุประสงค์	เป้าหมาย (ผลผลิตของโครงการ)	งบประมาณ					ตัวชี้วัด (KPI)	ผลที่คาดว่าจะได้รับ	หน่วยงาน รับผิดชอบหลัก
				๒๕๖๑ (บาท)	๒๕๖๒ (บาท)	๒๕๖๓ (บาท)	๒๕๖๔ (บาท)	๒๕๖๕ (บาท)			
๑	โครงการกำจัดขยะมูลฝอย เทศบาลเมืองสนนร์รักษ์	- เพื่อกำจัดขยะ ที่ถูกหลักวิชาการ ภายใน ตำบลบึงนาราง จำนวน ๒๗ ตำบลบึงนาราง จำนวน ๒๗ ชุมชน	- ไม่มีขยะตกค้างภายในชุมชน ตำบลบึงนาราง จำนวน ๒๗ ชุมชน	-	-	-	๒,๐๐๐,๐๐๐	๒,๐๐๐,๐๐๐	ตำบลบึงนาราง จำนวน ๒๗ ชุมชน	- สามารถกำจัดขยะ ได้ถูกหลักวิชาการ ตำบลบึงนาราง จำนวน ๒๗ ชุมชน	กองสาธารณสุข และสิ่งแวดล้อม
๒	โครงการสัตว์ปลอดโรค คนปลอดภัยจากโรคพิษ สุนัขบ้าตามพระปณิธาน ศ.ดร.สมเด็จพระเจ้า ลูกเธอเจ้าฟ้าฯ กรมพระศรีสวางควัฒน วรชิตดิยราชานารี	เพื่อควบคุมและป้องกันการ แพร่ระบาดของโรคพิษสุนัขบ้า ในเขตเทศบาลเมืองสนนร์รักษ์	- สุนัขและแมวในเขตเทศบาลเมือง สนนร์รักษ์ ๘๐% ได้รับการสำรวจ และขึ้นทะเบียน - สุนัขและแมวเทศบาลเมือง สนนร์รักษ์ ๘๐% ได้รับการฉีดวัคซีนป้องกัน โรคพิษสุนัขบ้า				๒๕๐,๐๐๐	๒๕๐,๐๐๐	จำนวนสุนัข และแมว ๔๐๗๔ ตัว จำนวน ๔๓ ชุมชน	เทศบาลเมืองสนนร์รักษ์ เป็นเขตปลอด โรคพิษสุนัข	กองสาธารณสุข และสิ่งแวดล้อม
๓	โครงการอาสาสมัครบริหาร ท้องถิ่นเพื่อดูแลผู้สูงอายุที่มี ภาวะพึ่งพิง	- เพื่อให้ผู้สูงอายุมีความรู้ความ เข้าใจเรื่องการดูแลสุขภาพและ ปฏิบัติต่อผู้สูงอายุอย่างสุขภาพ - เพื่อเตรียมการรับรองระบบการ ดูแลสุขภาพผู้สูงอายุระยะยาวใน ท้องถิ่นชุมชน - เพื่อพัฒนาศักยภาพบุคลากร และภาคีเครือข่ายที่ทำงานด้านการ ดูแลสุขภาพผู้สูงอายุระยะยาว	- อาสาสมัครสาธารณสุขเชี่ยวชาญ ด้านผู้สูงอายุ - พนักงานดูแลผู้สูงอายุ - ดูแลผู้สูงอายุจำนวน ๒ คน	-	-	-	๑๒๐,๐๐๐	๑๒๐,๐๐๐	จำนวนผู้สูงอายุ ภาวะพึ่งพิง ไม่น้อยกว่า ๘ คน/เดือน	- ผู้สูงอายุภาวะพึ่งพิงได้รับ การดูแลเพิ่มขึ้น	กองสาธารณสุข และสิ่งแวดล้อม
	รวม						๒,๓๗๐,๐๐๐	๒,๓๗๐,๐๐๐			

๒. บัญชีโครงการพัฒนาท้องถิ่น

รายละเอียดโครงการพัฒนา

แบบ ผ. ๐๒

แผนพัฒนาท้องถิ่น (พ.ศ. ๒๕๖๑ - ๒๕๖๕) แก้ไขเพิ่มเติม และเปลี่ยนแปลง ฉบับที่ ๑

เทศบาลเมืองสนนรักษ์

ก. ยุทธศาสตร์จังหวัดที่ ๔ สร้างความเข้มแข็งและพัฒนาคุณภาพชีวิตชุมชน

ข. ยุทธศาสตร์การพัฒนาขององค์กรปกครองส่วนท้องถิ่นในเขตจังหวัด ๒ การส่งเสริมคุณภาพชีวิต

๒. ยุทธศาสตร์ด้านการพัฒนาคุณภาพชีวิต

๒.๓ แผนงานงบกลาง

ที่	โครงการ	วัตถุประสงค์	เป้าหมาย (ผลผลิตของโครงการ)	งบประมาณ					ตัวชี้วัด (KPI)	ผลที่คาดว่าจะได้รับ	หน่วยงาน รับผิดชอบหลัก
				๒๕๖๑ (บาท)	๒๕๖๒ (บาท)	๒๕๖๓ (บาท)	๒๕๖๔ (บาท)	๒๕๖๕ (บาท)			
๑	โครงการสนับสนุนการเสริมสร้างสวัสดิการทางสังคมให้แก่คนพิการหรือทุพพลภาพ	เพื่อเป็นการช่วยเหลือสงเคราะห์เบี้ยยังชีพให้แก่คนพิการในเขตเทศบาลเมืองสนนรักษ์ที่ประสบปัญหาความเดือดร้อน	ผู้พิการที่มีคุณสมบัติตามระเบียบกระทรวงมหาดไทยว่าด้วยว่าด้วยหลักเกณฑ์การจ่ายเงินเบี้ยยังชีพให้คนพิการขององค์กรปกครองส่วนท้องถิ่น พ.ศ.๒๕๕๓ และที่แก้ไขเพิ่มเติม	-	-	-	๕,๙๑๖,๐๐๐	๖,๕๒๘,๐๐๐	เดือนละ ๑ ครั้ง	ผู้พิการมีสวัสดิการในการดำรงชีพเพิ่มขึ้น	กองสวัสดิการสังคม เดิม ปรากฏตามแผนพัฒนาท้องถิ่น พ.ศ. (๒๕๖๑ - ๒๕๖๕) หน้า ๑๒๓ ลำดับที่ ๒
๒	โครงการสร้างหลักประกันรายได้แก่ผู้สูงอายุ	เพื่อเป็นการช่วยเหลือสงเคราะห์เบี้ยให้แก่ผู้สูงอายุในเขตเทศบาลเมืองสนนรักษ์ที่ประสบปัญหาความเดือดร้อน	ผู้สูงอายุที่มีคุณสมบัติตามระเบียบกระทรวงมหาดไทยว่าด้วยว่าด้วยหลักเกณฑ์การจ่ายเงินเบี้ยยังชีพผู้สูงอายุขององค์กรปกครองส่วนท้องถิ่น พ.ศ.๒๕๕๒ และที่แก้ไขเพิ่มเติม	-	-	-	๓๓,๕๐๐,๐๐๐	-	เดือนละ ๑ ครั้ง	ผู้สูงอายุมีสวัสดิการในการดำรงชีพเพิ่มขึ้น	กองสวัสดิการสังคม เดิม ปรากฏตามแผนพัฒนาท้องถิ่น พ.ศ. (๒๕๖๑ - ๒๕๖๕) หน้า ๑๒๓ ลำดับที่ ๓
	รวม						๓๙,๔๑๖,๐๐๐	๖,๕๒๘,๐๐๐			

บัญชีสรุปโครงการพัฒนา
แผนพัฒนาท้องถิ่น (พ.ศ. ๒๕๖๑ - ๒๕๖๕) แก้ไข เพิ่มเติม และเปลี่ยนแปลง ฉบับที่ ๑
สำหรับ โครงการที่เกินศักยภาพขององค์กรปกครองส่วนท้องถิ่น

เทศบาลเมืองสนนรักษ์

ยุทธศาสตร์	ปี พ.ศ. ๒๕๖๑		ปี พ.ศ. ๒๕๖๒		ปี พ.ศ. ๒๕๖๓		ปี พ.ศ. ๒๕๖๔		ปี พ.ศ. ๒๕๖๕		รวม ๕ ปี	
	จำนวน โครงการ	งบประมาณ	จำนวน โครงการ	งบประมาณ	จำนวน โครงการ	งบประมาณ	จำนวน โครงการ	งบประมาณ	จำนวน โครงการ	งบประมาณ	จำนวน โครงการ	งบประมาณ
		(บาท)		(บาท)		(บาท)		(บาท)		(บาท)		(บาท)
๑. ยุทธศาสตร์ด้านโครงสร้างพื้นฐาน												
๑.๓ แผนงานอุตสาหกรรมและการโยธา	-	-	-	-	-	-	๕	๒๗,๓๓๒,๗๐๐	-	-	๕	๒๗,๓๓๒,๗๐๐
รวมทั้งสิ้น	๐	๐	๐	๐	๐	๐	๕	๒๗,๓๓๒,๗๐๐	๐	๐	๕	๒๗,๓๓๒,๗๐๐

รายละเอียดโครงการพัฒนา

แบบ ผ ๐๒/๑

แผนพัฒนาท้องถิ่น (พ.ศ. ๒๕๖๑ - ๒๕๖๕) แก้ไขเพิ่มเติม และเปลี่ยนแปลง ฉบับที่ ๑
สำหรับ โครงการที่เกี่วข้องขององค์กรปกครองส่วนท้องถิ่น
เทศบาลเมืองสนนร์ักษ์

ก. ยุทธศาสตร์จังหวัดที่ ๔ สร้างความเข้มแข็งและพัฒนาคุณภาพชีวิตชุมชน

ข. ยุทธศาสตร์การพัฒนาขององค์กรปกครองส่วนท้องถิ่นในเขตจังหวัด : การพัฒนาสาธารณูปโภค

๑. ยุทธศาสตร์ ด้านโครงสร้างพื้นฐาน

๑.๑ แผนงาน อุตสาหกรรมและการโยธา

ที่	โครงการ	วัตถุประสงค์	เป้าหมาย (ผลผลิตของโครงการ)	งบประมาณ					ตัวชี้วัด (KPI)	ผลที่คาดว่าจะ ได้รับ	หน่วยงาน รับผิดชอบหลัก
				๒๕๖๑ (บาท)	๒๕๖๒ (บาท)	๒๕๖๓ (บาท)	๒๕๖๔ (บาท)	๒๕๖๕ (บาท)			
๑	โครงการปรับปรุงผิวถนน แอสฟัลท์ติก บริเวณคลอง ๙ ถึงคลอง ๑๐ หมู่ที่ ๑ ต.บึงสนั่น อ.ธัญบุรี จ.ปทุมธานี	เพื่อพัฒนาเส้นทาง คมนาคมภายใน เขตเทศบาลฯ ให้ได้มาตรฐาน	กว้าง ๖ เมตร ยาว ๒,๕๔๐ เมตร หรือมีพื้นที่ ไม่น้อยกว่า ๑๕,๒๔๐ ตารางเมตร ผิวทางหนาเฉลี่ย ๐.๐๕ เมตร	-	-	-	๔,๕๓๗,๐๐๐	-	๑ สาย	ประชาชนได้รับความสะดวก ในการสัญจร	กองช่าง
๒	โครงการปรับปรุงผิวถนน แอสฟัลท์ติก บริเวณคลอง ๑๐ ถึงคลอง ๑๑ หมู่ที่ ๓ ต.บึงสนั่น อ.ธัญบุรี จ.ปทุมธานี	เพื่อพัฒนาเส้นทาง คมนาคมภายในเขต เทศบาลฯ ให้ได้มาตรฐาน	กว้าง ๖ เมตร ยาว ๒,๓๓๐ เมตร หรือมีพื้นที่ ไม่น้อยกว่า ๑๓,๙๘๐ ตารางเมตร ผิวทางหนาเฉลี่ย ๐.๐๕ เมตร	-	-	-	๔,๑๖๒,๐๐๐	-	๑ สาย	ประชาชนได้รับความสะดวก ในการสัญจร	กองช่าง
เหตุผลความจำเป็น : เนื่องจากถนนมีสภาพชำรุดและไม่ได้บรรจุไว้ในแผนพัฒนาเทศบาลเมืองสนนร์ักษ์สำหรับโครงการที่เกี่วข้องของ อบท. จึงนำมาบรรจุไว้ในปีงบประมาณ ๒๕๖๔											
๓	โครงการติดตั้งไฟฟ้า ส่องสว่าง บริเวณทางไป วัดโสภณาราม เชื่อม อำเภอลำลูกกากับอำเภอ ธัญบุรี หมู่ที่ ๑ ต.บึงน้ารักษ์ อ.ธัญบุรี จ.ปทุมธานี	เพื่อให้ประชาชน มีความปลอดภัย ในการเดินทาง ยามค่ำคืน	จำนวน ๑ แห่ง	-	-	-	๒,๔๖๖,๐๐๐	-	๑ แห่ง	ประชาชนมีความปลอดภัย ในชีวิตและทรัพย์สิน	กองช่าง

รายละเอียดโครงการพัฒนา

แบบ ผ ๐๒/๑

แผนพัฒนาท้องถิ่น (พ.ศ. ๒๕๖๑ - ๒๕๖๕) แก้ไข เพิ่มเติม และเปลี่ยนแปลง ฉบับที่ ๑

สำหรับ โครงการที่เกี่วข้องขององค์กรปกครองส่วนท้องถิ่น

เทศบาลเมืองสนนร์ักษ์

ก. ยุทธศาสตร์จังหวัดที่ ๔ สร้างความเข้มแข็งและพัฒนาคุณภาพชีวิตชุมชน

ข. ยุทธศาสตร์การพัฒนาขององค์กรปกครองส่วนท้องถิ่นในเขตจังหวัด : การพัฒนาสาธารณูปโภค

๑. ยุทธศาสตร์ ด้านโครงสร้างพื้นฐาน

๑.๑ แผนงาน อุตสาหกรรมและการโยธา

ที่	โครงการ	วัตถุประสงค์	เป้าหมาย (ผลผลิตของโครงการ)	งบประมาณ					ตัวชี้วัด (KPI)	ผลที่คาดว่าจะได้รับ	หน่วยงาน รับผิดชอบหลัก
				๒๕๖๑ (บาท)	๒๕๖๒ (บาท)	๒๕๖๓ (บาท)	๒๕๖๔ (บาท)	๒๕๖๕ (บาท)			
๔	โครงการปรับปรุงซ่อมแซมถนนแอสฟัลท์ติก บริเวณ ลีอศปฎิรูป ๒๐ ไร่ หมู่ที่ ๔ ต.บึงนาร์ักษ์ อ.ธัญบุรี จ.ปทุมธานี	เพื่อพัฒนาเส้นทางคมนาคมภายในเขตเทศบาลฯ ให้ได้มาตรฐาน	กว้าง ๔ เมตร ยาว ๒,๐๘๐ เมตร หรือมีพื้นที่ไม่น้อยกว่า ๘,๓๒๐ ตารางเมตร ผิวทางหนาเฉลี่ย ๐.๐๕ เมตร	-	-	-	๓,๘๗๑,๐๐๐	-	๑ สาย	ประชาชนได้รับความสะดวกในการสัญจร	กองช่าง
๕	โครงการปรับปรุงซ่อมแซมถนนแอสฟัลท์ติก บริเวณ ลีอศปฎิรูปสายอื่น หมู่ที่ ๔ ต.บึงนาร์ักษ์ อ.ธัญบุรี จ.ปทุมธานี	เพื่อพัฒนาเส้นทางคมนาคมภายในเขตเทศบาลฯ ให้ได้มาตรฐาน	กว้าง ๕ เมตร ยาว ๑,๓๒๐ เมตร หรือมีพื้นที่ไม่น้อยกว่า ๖,๖๐๐ ตารางเมตร ผิวทางหนาเฉลี่ย ๐.๐๕ เมตร	-	-	-	๒,๙๖๒,๕๐๐	-	๑ สาย	ประชาชนได้รับความสะดวกในการสัญจร	กองช่าง
๖	โครงการปรับปรุงถนนแอสฟัลท์ติก บริเวณ ลีอศปฎิรูปที่ดิน ๕ ไร่ หมู่ที่ ๔ ต.บึงนาร์ักษ์ อ.ธัญบุรี จ.ปทุมธานี	เพื่อพัฒนาเส้นทางคมนาคมภายในเขตเทศบาลฯ ให้ได้มาตรฐาน	กว้าง ๔.๐๐ เมตร ยาว ๒,๑๓๕ เมตร หรือมีพื้นที่ไม่น้อยกว่า ๘,๕๔๐ ตารางเมตร ผิวทางหนาเฉลี่ย ๐.๐๕ เมตร	-	-	-	๔,๑๓๗,๔๐๐	-	๑ สาย	ประชาชนได้รับความสะดวกในการสัญจร	กองช่าง
๗	โครงการปรับปรุงถนนแอสฟัลท์ติก บริเวณ ลีอศปฎิรูปที่ดิน ๑๐ ไร่ หมู่ที่ ๔ ต.บึงนาร์ักษ์ อ.ธัญบุรี จ.ปทุมธานี	เพื่อพัฒนาเส้นทางคมนาคมภายในเขตเทศบาลฯ ให้ได้มาตรฐาน	กว้าง ๔.๐๐ เมตร ยาว ๒,๑๔๔ เมตร หรือมีพื้นที่ไม่น้อยกว่า ๘,๕๗๖ ตารางเมตร ผิวทางหนาเฉลี่ย ๐.๐๕ เมตร	-	-	-	๕,๑๙๖,๘๐๐	-	๑ สาย	ประชาชนได้รับความสะดวกในการสัญจร	กองช่าง
	รวม						๒๗,๑๓๒,๗๐๐				
	รวมทั้งหมด						๒๗,๑๓๒,๗๐๐				

แผนพัฒนาท้องถิ่น (พ.ศ. ๒๕๖๑ - ๒๕๖๕) แก้ไข เพิ่มเติม และเปลี่ยนแปลง ฉบับที่ ๑
 สำหรับ โครงการที่เกินศักยภาพขององค์กรปกครองส่วนท้องถิ่น
 เทศบาลเมืองสนั่นรักษ์

ก. ยุทธศาสตร์จังหวัดที่ ๔ พัฒนาและเสริมสร้างศักยภาพและชุมชนให้มีคุณภาพ เพื่อรองรับการขยายตัวของเมือง

ข. ยุทธศาสตร์การพัฒนาขององค์กรปกครองส่วนท้องถิ่นในเขตจังหวัดที่ ๒ การส่งเสริมคุณภาพชีวิต

๓. ยุทธศาสตร์ ด้านเศรษฐกิจชุมชน

๓.๒ แผนงาน สร้างความเข้มแข็งชุมชน

ที่	โครงการ	วัตถุประสงค์	เป้าหมาย (ผลผลิตของโครงการ)	งบประมาณ					ตัวชี้วัด (KPI)	ผลที่คาดว่าจะได้รับ	รับผิดชอบหลัก
				(บาท)	(บาท)	(บาท)	(บาท)	(บาท)			
๑	โครงการสมาร์ตซิตี้ ดิจิทัลแพลตฟอร์ม ออนไลน์ สู่เศรษฐกิจเข้มแข็ง มีมาตรฐาน	เพื่อพัฒนาเศรษฐกิจ ภายในเขตเทศบาลฯ ให้ได้มาตรฐาน	- มีระบบ Line Official Account เทศบาลเมืองสนั่นรักษ์ อำเภอธัญบุรี จังหวัดปทุมธานี จำนวน ๑ บัญชีทางการ - มีระบบ Free WIFI เชื่อมต่อ สมาชิกเข้า Line Official Account จำนวน ๒๐ จุด - มีระบบการค้าขายออนไลน์ จำนวน ๑ ระบบ	-	-	-	๕,๐๐๐,๐๐๐	-	- มีสมาชิกเข้าร่วม ในระบบ Line Official Account ไม่ต่ำกว่า ๑๐,๐๐๐ ราย - มีผู้ใช้งานระบบ Free WIFI ไม่ต่ำกว่า ๑๐,๐๐๐ ครั้ง - มีผู้ประกอบการ เข้าร่วมในแพลตฟอร์ม การค้าขายออนไลน์ ไม่ต่ำกว่า ๒๐๐ ราย	ประชาชนสามารถ เข้าถึงช่องทาง การสื่อสาร ด้านการบริการ ของรัฐได้ด้วย ความสะดวก รวดเร็ว และ เข้าถึงได้ทุกกลุ่ม วัยด้วยระบบไลน์	กองวิชาการฯ

บัญชีครุภัณฑ์
แผนพัฒนาท้องถิ่น (พ.ศ. ๒๕๖๑ - ๒๕๖๕) แก้ไข เพิ่มเติม และเปลี่ยนแปลง ฉบับที่ ๑
เทศบาลเมืองสนั่นรักษ์

ที่	แผนงาน	หมวด	ประเภท	เป้าหมาย (ผลผลิตของครุภัณฑ์)	งบประมาณ					หน่วยงาน รับผิดชอบหลัก
					๒๕๖๑ (บาท)	๒๕๖๒ (บาท)	๒๕๖๓ (บาท)	๒๕๖๔ (บาท)	๒๕๖๕ (บาท)	
๑	การศึกษา	ค่าครุภัณฑ์	ครุภัณฑ์สำนักงาน	จัดซื้อเครื่องปรับอากาศ สำหรับติดตั้งหรือแขวน มีระบบฟอกอากาศ ขนาด ๒๔,๐๐๐ บีทียู จำนวน ๓๑ เครื่องๆ ละ ๓๒,๔๐๐ บาท ราคาที่กำหนดเป็นราคาโดยรวมค่าติดตั้งเครื่องปรับอากาศที่มีความสามารถในการทำความเย็น ขนาดไม่เกิน ๔๐,๐๐๐ บีทียู ได้รับการรับรองมาตรฐานผลิตภัณฑ์อุตสาหกรรมและฉลากประหยัดไฟฟ้า เบอร์ ๕ เป็นเครื่องปรับอากาศที่ประกอบสำเร็จรูป ทั้งชุด ทั้งหน่วยส่งความเย็น และหน่วยระบายความร้อน จากโรงงานเดียวกัน มีความห่วงใยเวลาการทำงานของคอมเพรสเซอร์ การติดตั้งเครื่องปรับอากาศแบบแยกส่วน ประกอบด้วย อุปกรณ์ สวิตซ์ ๑ ตัว ท่อทองแดงไปกลับ ฝู่มฉนวน ยาว ๔ เมตร สายยาวไม่เกิน ๑๕ เมตร	-	-	-	๑,๐๐๔,๔๐๐	๑,๐๐๔,๔๐๐	กองการศึกษา
๒	การศึกษา	ค่าครุภัณฑ์	ครุภัณฑ์โฆษณาและเผยแพร่	โทรทัศน์ แอล อี ดี (LED TV) แบบ Smart TV ความละเอียดจอภาพ ๓,๘๔๐ x ๒,๑๖๐ พิกเซล ขนาด ๔๙ นิ้ว จำนวน ๔ เครื่องๆ ละ ๑๘,๖๐๐ บาท - ระดับความละเอียดของจอภาพ (Resolution) (พิกเซล)				๗๘,๔๐๐		กองการศึกษา

บัญชีครุภัณฑ์
แผนพัฒนาท้องถิ่น (พ.ศ. ๒๕๖๑ - ๒๕๖๕) แก้ไข เพิ่มเติม และเปลี่ยนแปลง ฉบับที่ ๑
เทศบาลเมืองสนั่นรักษ์

ที่	แผนงาน	หมวด	ประเภท	เป้าหมาย (ผลผลิตของครุภัณฑ์)	งบประมาณ					หน่วยงาน รับผิดชอบหลัก
					๒๕๖๑ (บาท)	๒๕๖๒ (บาท)	๒๕๖๓ (บาท)	๒๕๖๔ (บาท)	๒๕๖๕ (บาท)	
				<ul style="list-style-type: none"> - ขนาดที่กำหนดเป็นขนาดจอภาพ (นิ้ว) - แสดงภาพด้วยหลอดภาพ แบบ LED Backlight - สามารถเชื่อมต่ออินเทอร์เน็ตได้ (Smart TV) - ช่องต่อ HDMI ไม่น้อยกว่า ๒ ช่อง เพื่อการเชื่อมต่อสัญญาณภาพและเสียง - ช่องต่อ USB ไม่น้อยกว่า ๑ ช่อง รองรับไฟล์ภาพ เพลง และภาพยนตร์ - มีตัวรับสัญญาณดิจิทัล (Digital) ในตัว 						
	รวม							๑,๐๘๒,๘๐๐	๑,๐๐๔,๔๐๐	

ส่วนที่ ๔

การติดตามและประเมินผลยุทธศาสตร์

การติดตามและประเมินผลแผนพัฒนาท้องถิ่น เป็นเครื่องมือสำคัญที่ช่วยในการปรับปรุงประสิทธิภาพในการดำเนินงาน และเป็นตัวบ่งชี้ว่าผลจากการดำเนินงานเป็นไปตามหรือบรรลุตามเป้าหมายหรือไม่อย่างไร เพื่อลดปัญหาที่เกิดขึ้นระหว่างการดำเนินงาน สำหรับใช้เป็นเครื่องมือที่ใช้ควบคุมการดำเนินงาน เพื่อปรับปรุง เปลี่ยนแปลงการปฏิบัติงาน กรณีมีปัญหาสามารถตรวจสอบผลการดำเนินงานในระหว่างกำลังดำเนินงานและการดำเนินการเสร็จสิ้นแล้ว ตลอดจนใช้เป็นสิ่งที่บ่งชี้ว่ามีการปฏิบัติตามแผนหรือไม่ อย่างไร ซึ่งผลที่ได้จากการติดตามและประเมินผลถือเป็นข้อมูลย้อนกลับที่สามารถนำไปใช้ในการประกอบการตัดสินใจ และปรับปรุงแผนงาน/โครงการให้เกิดประสิทธิภาพ เพื่อการตัดสินใจวางแผนการพัฒนาท้องถิ่นในอนาคตต่อไป

๑. การติดตามและประเมินผลยุทธศาสตร์

กระทรวงมหาดไทยได้กำหนดแนวทางการพิจารณาการติดตาม และประเมินผลยุทธศาสตร์ เพื่อความสอดคล้องแผนพัฒนาท้องถิ่นสี่ปีขององค์กรปกครองส่วนท้องถิ่น โดยกำหนดให้คณะกรรมการติดตามและประเมินผลแผนพัฒนาท้องถิ่นดำเนินการให้คะแนนตามเกณฑ์ที่กำหนดไว้ ซึ่งเป็นส่วนหนึ่งของการติดตามและประเมินผลแผนพัฒนา มีแนวทางการพิจารณาการติดตามและประเมินผลยุทธศาสตร์ เพื่อความสอดคล้องแผนพัฒนาท้องถิ่นสี่ปีขององค์กรปกครองส่วนท้องถิ่น ประกอบด้วย

ประเด็นการพิจารณา	คะแนน
๑. ข้อมูลสภาพทั่วไปและข้อมูลพื้นฐานขององค์กรปกครองส่วนท้องถิ่น	๒๐
๒. การวิเคราะห์สถานการณ์และศักยภาพ	๒๐
๓. ยุทธศาสตร์ ประกอบด้วย	๖๐
๓.๑ ยุทธศาสตร์ขององค์กรปกครองส่วนท้องถิ่น	(๑๐)
๓.๒ ยุทธศาสตร์ขององค์กรปกครองส่วนท้องถิ่นในเขตจังหวัด	(๑๐)
๓.๓ ยุทธศาสตร์จังหวัด	(๑๐)
๓.๔ วิสัยทัศน์	(๕)
๓.๕ กลยุทธ์	(๕)
๓.๖ เป้าประสงค์ของแต่ละประเด็นกลยุทธ์	(๕)
๓.๗ จุดยืนทางยุทธศาสตร์	(๕)
๓.๘ แผนงาน	(๕)
๓.๙ ความเชื่อมโยงของยุทธศาสตร์ในภาพรวม	(๕)
รวม	๑๐๐

คะแนนรวม ๑๐๐ คะแนน เกณฑ์ที่ควรได้เพื่อให้เกิดความสอดคล้องและขับเคลื่อนการพัฒนาท้องถิ่นขององค์กรปกครองส่วนท้องถิ่น ไม่ควรมีน้อยกว่าร้อยละ ๘๐ (๘๐ คะแนน)

๒. การติดตามและประเมินผลโครงการ

กระทรวงมหาดไทยได้กำหนดแนวทางการพิจารณาการติดตามและประเมินผลโครงการ เพื่อความสอดคล้องแผนพัฒนาท้องถิ่นสี่ปีขององค์กรปกครองส่วนท้องถิ่น กำหนดให้คณะกรรมการติดตามและประเมินผลแผนพัฒนาท้องถิ่นดำเนินการให้คะแนนตามเกณฑ์ที่กำหนดไว้ โดยมีแนวทางการพิจารณาการติดตามและประเมินผลโครงการ เพื่อความสอดคล้องแผนพัฒนาท้องถิ่นสี่ปีขององค์กรปกครองส่วนท้องถิ่น ประกอบด้วย

ประเด็นการพิจารณา	คะแนน
๑. การสรุปสถานการณ์การพัฒนา	๑๐
๒. การประเมินผลการนำแผนพัฒนาท้องถิ่นสี่ปีไปปฏิบัติในเชิงปริมาณ	๑๐
๓. การประเมินผลการนำแผนพัฒนาท้องถิ่นสี่ปีไปปฏิบัติในเชิงคุณภาพ	๑๐
๔. แผนงานและยุทธศาสตร์การพัฒนา	๑๐
๕. โครงการพัฒนา ประกอบด้วย	๖๐
๕.๑ ความชัดเจนของชื่อโครงการ	(๕)
๕.๒ กำหนดวัตถุประสงค์สอดคล้องกับโครงการ	(๕)
๕.๓ เป้าหมาย (ผลผลิตของโครงการ) มีความชัดเจนนำไปสู่การตั้งงบประมาณได้ถูกต้อง	(๕)
๕.๔ โครงการมีความสอดคล้องกับแผนยุทธศาสตร์ชาติ ๒๐ ปี	(๕)
๕.๕ เป้าหมาย (ผลผลิตของโครงการ) มีความสอดคล้องกับแผนพัฒนาเศรษฐกิจและสังคมแห่งชาติ	(๕)
๕.๖ โครงการมีความสอดคล้องกับ Thailand ๔.๐	(๕)
๕.๗ โครงการมีความสอดคล้องกับยุทธศาสตร์จังหวัด	(๕)
๕.๘ โครงการแก้ไขปัญหาความยากจนหรือการเสริมสร้างให้ประเทศชาติมั่นคง มั่งคั่ง ยั่งยืน ภายใต้อำเภอประชารัฐ	(๕)
๕.๙ งบประมาณ มีความสอดคล้องกับเป้าหมาย (ผลผลิตของโครงการ)	(๕)
๕.๑๐ มีการประมาณการราคาถูกต้องตามหลักวิธีการงบประมาณ	(๕)
๕.๑๑ มีการกำหนดตัวชี้วัด (KPI) และสอดคล้องกับวัตถุประสงค์และผลที่คาดว่าจะได้รับ	(๕)
๕.๑๒ ผลที่คาดว่าจะได้รับ สอดคล้องกับวัตถุประสงค์	(๕)
รวม	๑๐๐

คะแนนรวม ๑๐๐ คะแนน เกณฑ์ที่ควรได้เพื่อให้เกิดความสอดคล้องและขับเคลื่อนการพัฒนาท้องถิ่นขององค์กรปกครองส่วนท้องถิ่น ไม่ควรมีน้อยกว่าร้อยละ ๘๐ (๘๐ คะแนน)

๓. สรุปผลการพัฒนาท้องถิ่น

การพัฒนาท้องถิ่นในเขตพื้นที่เทศบาลเมืองสนนร์ักษ์ที่ผ่านมา ได้มุ่งเน้นการพัฒนาตามแผนยุทธศาสตร์การพัฒนาด้านบริหารจัดการ และการพัฒนาด้านคุณภาพชีวิตเป็นสำคัญ ซึ่งในการดำเนินงานตามแผนงานโครงการนั้น เทศบาลเมืองสนนร์ักษ์ได้ดำเนินการตามนโยบายรัฐบาล นโยบายของคณะผู้บริหาร และตามความต้องการของประชาชนในพื้นที่เป็นสำคัญ โดยมุ่งมั่นในการสร้างและพัฒนาพื้นที่ของเทศบาลเมืองสนนร์ักษ์ให้เป็นเมืองน่าอยู่ มีการพัฒนาทั้งทางด้านเศรษฐกิจ สังคม การเมือง การศึกษา ศาสนาและวัฒนธรรม การพัฒนาคุณภาพชีวิตของประชาชน ตลอดจนยกระดับการให้บริการประชาชนควบคู่ไปกับการแก้ไขปัญหา และสนองตอบต่อความต้องการของประชาชนในทุกๆ ด้าน เพื่อให้เกิดประโยชน์สูงสุดต่อประชาชนและบรรลุเป้าหมายที่กำหนดไว้

๔. ข้อเสนอแนะในการจัดทำแผนพัฒนาท้องถิ่นในอนาคต

๔.๑ ผลกระทบนำไปสู่อนาคต

๑. ประชาชนขาดความเอาใจใส่ในการพัฒนาแบบกระบวนการมีส่วนร่วม และอาจเกิดความเบื่อหน่ายในขั้นตอนกระบวนการในการจัดทำแผนพัฒนาท้องถิ่นที่มีความยุ่งยากซับซ้อนมากขึ้น
๒. ข้อจำกัดทางด้านงบประมาณที่มีอยู่อย่างจำกัด เมื่อเปรียบเทียบกับพื้นที่รับผิดชอบ ส่งผลให้การแก้ไขปัญหาให้แก่ประชาชนอาจต้องรอการจัดสรรงบประมาณตามความจำเป็นเร่งด่วน
๓. ข้อจำกัดทางด้านระเบียบ กฎหมาย ที่ไม่เอื้ออำนวยต่อการพัฒนาท้องถิ่น ส่งผลให้ปัญหาต่างๆ ไม่ได้รับการแก้ไขได้อย่างทันท่วงที

๔.๒ ข้อสังเกต ข้อเสนอแนะ ผลจากการพัฒนา

จากการพัฒนาท้องถิ่นในเขตพื้นที่เทศบาลเมืองสนั่นรักษ์ในระยะเวลาที่ผ่านมา มีข้อสังเกต และข้อเสนอแนะ ดังนี้

ปัญหาอุปสรรค

๑. จำนวนแผนงาน/โครงการตามแผนพัฒนาท้องถิ่น ถูกบรรจุไว้จำนวนมาก ซึ่งภายใต้ข้อจำกัดทางด้านงบประมาณของเทศบาลเมืองสนั่นรักษ์ จึงไม่สามารถนำแผนพัฒนาไปสู่การปฏิบัติได้ครอบคลุมทุกโครงการ
๒. ประชาชนยังขาดความรู้ความเข้าใจในบทบาทหน้าที่ขององค์กรปกครองส่วนท้องถิ่น ทำให้การนำเสนอแผนงาน/โครงการ ที่ได้จากการประชาคมท้องถิ่น หรือแผนชุมชนไม่สามารถนำไปสู่การปฏิบัติได้ เนื่องจากอยู่นอกเหนืออำนาจหน้าที่ขององค์กรปกครองส่วนท้องถิ่นที่พึงกระทำ
๓. กระบวนการประสานแผนพัฒนาท้องถิ่นในทางปฏิบัติ ยังคงอยู่ลักษณะต่างคนต่างทำ ขาดการบูรณาการแผนอย่างเป็นรูปธรรม
๔. ขาดบุคลากรในตำแหน่งที่ต้องรับผิดชอบงานโดยตรง รวมถึงเจ้าหน้าที่ผู้ปฏิบัติงานบางส่วนยังขาดความรู้ความชำนาญและทักษะการปฏิบัติงานในตำแหน่งหน้าที่ที่รับผิดชอบ ทำให้การดำเนินโครงการตามแผนที่กำหนดไว้ยังไม่มีประสิทธิภาพเท่าที่ควร

ข้อเสนอแนะ

๑. บูรณาการและประสานความร่วมมือการดำเนินงานกับทุกภาคส่วนที่เกี่ยวข้อง รวมถึงการเสนอโครงการที่เกินศักยภาพ เพื่อขอรับการสนับสนุนงบประมาณจากหน่วยงานต่างๆ อาทิ กรมส่งเสริมการปกครองท้องถิ่น องค์กรบริหารส่วนจังหวัด หรือส่วนราชการต่างๆ
๒. ส่งเสริมความรู้ทางด้านวิชาการ และสร้างกระบวนการการมีส่วนร่วมของประชาชนในการพัฒนาท้องถิ่น เพื่อให้ประชาชนมีความรู้ความเข้าใจในบทบาทหน้าที่ขององค์กรปกครองส่วนท้องถิ่น และเล็งเห็นถึงความสำคัญของการมีส่วนร่วมในกระบวนการจัดทำแผนพัฒนาท้องถิ่น
๓. บูรณาการแผนพัฒนาท้องถิ่นอย่างจริงจัง โดยเฉพาะพื้นที่เขตรอยต่อระหว่างองค์กรปกครองส่วนท้องถิ่น เพื่อป้องกันการวางแผนงานที่ซ้ำซ้อน หรือขาดความต่อเนื่อง
๔. จัดสรรบุคลากรให้สอดคล้องกับปริมาณงาน และภารกิจของเทศบาลเมืองสนั่นรักษ์ รวมถึงการพัฒนาศักยภาพของบุคลากรให้มีความรู้ความสามารถและทักษะในการปฏิบัติงาน เพื่อให้สามารถนำแผนงาน/โครงการ ไปสู่การปฏิบัติได้อย่างมีประสิทธิภาพ